許可證審字第六十一號

廣州民國日報

社址廣州市光復中路七十九號

有線電掛號柒捌弍伍
無線電掛號式肆捌〇
編輯部自動電話壹壹捌弍〇
經理部自動電話壹〇陸柒伍

第拾肆年 第肆〇肆玖號
今日出紙肆大張零售小洋伍分

總理遺囑

余致力國民革命凡四十年其目的在求中國之自由平等積四十年之經驗深知欲達到此目的必須喚起民衆及聯合世界上以平等待我之民族共同奮鬥現在革命尚未成功凡我同志務須依照余所著建國方略建國大綱三民主義及第一次全國代表大會宣言繼續努力以求貫徹最近主張開國民會議及廢除不平等條約尤須於最短期間促其實現是所至囑

本報價目(郵費在內)

	本市	國內 日本 朝鮮	外洋	香港 澳門
一月	一元二毫	一元四毫	四元五毫	三元
半年	六元二毫	七元八毫	二十六元	十八元
全年	十二元	十五元	五十二元	三十六元

今日新聞提要

日首相岡田已提辭呈(一張二版)
許世英北上視察平津(一張二版)
賀匪又有竄滇邊模樣(一張三版)
百靈廟蒙政委會解體(一張四版)

明珠

只有今明兩天放影 連日滿座 光臨請早

環球公司三百萬元二千名美女六大明星合製香艷歌舞名畫

甜蜜的俘虜

● 鐵定三月四日放影

最近在紐約洛賽山大戲院連映七星期打破歐美賣座紀錄無敵名畫

銀壇驕子總復山恩仇記主角 羅拔當納 最近成功傑作

黃柳霜 最近在港談話譽爲最能吸收巨量觀衆之影片

國防大秘密

THE 39 STEPS

美人間諜 慘遭暗殺
奇俠偵探 力索兀兇
星夜逃亡 飛山越嶺
深夜投宿 送暖噓寒
槍彈飛來 聖經救命
陰謀揭破 奸宄藏踪

結婚啓事

我倆本互信互助互愛之精神並得雙方家長之同意訂爲夫婦茲定於中華民國廿五年三月二日實行全居誠恐遠地戚友未及週知謹此佈露

會肅賓 陳萬英 仝啓

新華職業學校測量班展期開課

本校現因各縣市府介紹學生來學其遠道學生未及即到茲展至三月二十日開課有志學子盍興乎來

校址廣州中華中路雲台里 校長余寧武(同仁)

立案文德路 文德學校

升高初中日班 英數專科夜班 招男女生

開辦八載 成績卓著 教材充實 注重速成

南關

尚有今明兩天放映

無名英雄

本院獨家擁有之頭手映權 派拉蒙榮譽貢獻初次放映

「九九警車」主角佛烈麥茂梨傑作

化裝術,偵探學,推陳出新!
機關槍,流淚彈,兼施並用!

「九九警車」兄弟行!
「一身是胆」不能專美
活擒死拿,絕不放鬆

少女被囚,幼童被綁
銀行被刦,探員被殺
匪勢猖獗,社會騷動
當局震駭,立刻宣戰
壯士奉命,偵查盜踪
斬草除根,一網打盡

金聲公餘場

全市第一家!專影頭手書!

今日下午五點三起放影

斷腸花燭夜

安娜絲妲 奇利谷巴 雙星合演 聯美鉅製

眼耳鼻喉專科醫師陳汝檢啓事

本醫師專門眼耳鼻喉科將廿載於原有地址因狹窄或殘舊不適於用經本月廿四日將原有文德路及潮音街醫所概行收束遷大南路一六六至一六八號診療所照常診症親友賜教請移玉爲荷

診療所 大南路一六六至一六八號 電話一五四九九 衞生局核驗一式號

新國民

昨天全市兒童集中看紅馬俠今天仍影

△注意▽ 凡持紅馬俠紀念章者到看得享受優待權

首次放影

威武將軍

劇情敘述一西方好漢的英勇浪漫事蹟,他天生一副好身手,戰必勝攻必取,走出澤中,與諸賊抗,先發奪人,威武震天,而舉止風流,尤爲美事,長宗武俠,溫馨誠稀世珍品

世界兒童武俠偶像北鍾士主演

下期放影 溫拿古裝歌舞偉大巨製 痴蝶情鴛 愛蓮鄧主演

新中會計學校

招日夜男女生 開辦多年成績卓著

高級會計科 高級公務科 法政研究班 免費班

呈請教局發給証書介紹職業 男女膳宿 校址永漢北路五十號

市一中招升高初中預備班生

成績優良者免試直升本校 開課:三月二日 已報名各希從速交費 閱章:粵秀山麓本校各大書局

第一軍司令部招標投承工程通告

爲通告事本部現擬在韶州市建築兵房共十三座如有願意承辦此項工程者請於本月廿四日起至三月四日止到韶州市抗日路本軍駐韶辦事處取閱章程圖說並隨繳圖則費毫洋拾元(開投後不當選者憑據發還)限于三月五日正午十二時以前將標封投入本軍駐韶辦事處標箱內即於是日下午二時當衆開投特此通告

自治警官訓練所換發證章

由三月一日起自治所換發梅花瓣邊圓形藍底金字銅質證章警訓所換發海棠邊橢圓形白底白字銅質證章以前發出證章一律作廢此啓

廣東全省長途電話管理委員會啓事

本會所轄廣惠廣韶廣清花各長途電話原日在廣衞路設有通話處茲見定於本年三月壹日將該處遷設於豐寧路本會內並將原用之通話電話號數第「壹壹陸捌壹」「壹〇捌玖伍」「壹肆捌壹肆」等號取銷以後本市用戶請撥「〇〇」號代爲接駁凡裝有本市自動電話機者希先來本會營業股取閱收費暫行規程及長途通話法照章交費掛號如未掛號者可到本會或各代理處交費通話爲要除佈告外合登報週知

中國國民黨中央執行委員會西南執行部 國民政府西南政務委員會 通告

行字第4181號

爲通告事查三月二日爲三月份第一星期一日茲定於是日上午九時在中山紀念堂聯合舉行總理紀念週仰市內各級黨政軍警機關全體人員及學校民衆團體各派代表二人依時前往參加爲要右通告廣州市內各級黨政軍警機關民衆團體學校注意 一、各級黨政軍警機關人員民衆團體學校代表出席證章由西南執行部從新頒發入場時須懸於襟頭以資識別從前所發各種出席證章一律無效 二、無須簽到得隨到隨進但須依照所規定之座位號數對照出席證章號數就坐各機關所派定糾察員須負責糾察各該機關及其所轄之團體或學校之席次是否係各該本人就坐以維秩序 三、會場內不得散發印刷品 四、出席人員須嚴守時間秩序不得遲到早退

訃聞

家少主國勳之封翁永惠老爺痛于本年二月廿四日午時逝世茲擇於國曆二月廿五日三時在本市東川路粵光公司大殮三月一日下午二時由粵光公司發引扶柩回鄉安葬謹此報聞

陳惠和堂家人謹報

廣州市政府新電力廠籌備委員會展期招考電氣機械實習員廣告

本會爲養成新電力廠適用之電氣及機械工程人員起見特招考電氣實習員四名機械實習員八名經期由二月廿八日起至三月八日止到市府合署二樓本會取閱章程報名並改定三月十日檢驗體格三月十二日筆試此布

女醫師蘇儀貞

專醫婦女一切內病及小產月經遲延子宮位置異常月經困難等症兼有節制生育法及新纂看護學一書出售 海味街廿八號兼授日文早晨十時至夜間十時均可

新華

今明仍映 派拉蒙片

空中英雄格利加蘭 絕世美人馬娜萊 最近合演

● 盪氣廻腸 駭魄驚心 ●

她爲了情人冒絕大的危險,駕一葉輕機,橫渡大西洋,煙霧迷漫、汽油垂罄,愛神與死神相交鬪,其險象寄於一髮千鈞中!

中華

今天放映

嘉德蓮協賓女士繼金牌巨片小婦人後更偉大超出以前傑構

拍奏古典名樂

飄零林小婦人

雷電入選片

百靈廟蒙政會解體
高級職員及官兵千餘人離廟
脫離德王統治通電服從中央

月來內蒙情形紛亂、德王態度不明、百靈廟蒙政會呈解體之象、去月廿一日德王教導隊長兼蒙政會保安處科長雲繼先、民治處科長蘇魯岱、教育處科長賈鴻珍、財委會科長任秉鈞、參事康濟民等、以德王東去、諸政繁興、百靈廟方面環境惡劣、乃聯合職員一百餘人、率同官兵千餘名、離百靈廟、在廟南覓地集中、聽候中央及地方當局援助、廿五日雲繼先等有電致京軍政當局、報告離廟情形、茲探誌原電如下、「銜略」繼先等服務百靈廟蒙政會、二年來矢勤供職、深願我蒙古在中央領導下、服從德王、增民福利、乃自去冬德王東去不返、廟方環境日非、或謂西藍尼特旗已組織軍政府、或謂德王委李守信為軍政部長、或謂察北六縣改年建號、謠諑繁多、莫衷一是、尤以消息隔絕、既無面晤申白之機會、又無從轉達下情、而會中負責者一切均諱莫如深、甚至有危害生命、繼先等不得已、遂同官兵千餘人、並聯合職員百餘人、於二十一日離開百靈廟、在廟南覓地集合、聽候中央及地方當局之援助、茲特聲明如下、(一)繼先等均係南京北平各大學及軍事學校畢業之內蒙青年、(二)近因德王情況不明、且消息斷絕、感受生命危險而出走、在激於愛國熱忱及不背叛國家原則下、無所謂鬥爭、更無所謂叛變、當出走時、留廟之對方六十餘人、彼等對繼先等雖橫加非禮、但繼先等絕不報復、離廟時毫無驚擾、未取分文、經過地方、亦從事約束、秩序如常、可反證繼先等之所為、謂之避禍可、謂之愛國反正亦無不可、(三)綏境蒙政會已成立、舊蒙政會職權、當然限於察省之行政區域、至屬明顯、繼先等西蒙青年為多、不應再受舊蒙政會之指揮、故此次脫離、雖情非得已、然亦為泛然之處置、誠恐遠道傳聞失實 或會方橫加誣陷、謹佈經過、尚希垂察、保安處科長雲繼先、民治處科長蘇魯岱、教育處科長賈鴻珍、財政委員會科長任秉鈞、參事廳參事康濟民、率同仁及官佐士兵千餘人同叩徑(二十五日)、自雲繼先等由廟出走後、二十五日所有在廟蒙會職員土默特旗人士均被遣散、刻在廟主持一切者為敖雲章、包道新等、德王教導隊一部駐黑沙圖嚮應雲繼先等、刻向百靈廟武川中間某地開進、與雲等取聯絡、由廟出走之教導隊、在廟由軍械庫將庫存槍械約近千枝悉數帶出、綏蒙會正副委員長沙、阿、潘三王二十五日晚對記者就教導隊事件發表態度稱、雲繼先等大都為土默特旗人、將與土旗總管榮祥商洽善後辦法、請示傅作義、日內並與全體蒙委詳商辦法、安插問題、須俟蒙會保安處成立後再定、此刻一切尚談不到云、

調查各縣醫院之狀況
軍委會調劑衛生人材

國民政府軍事委員會、近鑒於軍隊需要衛生人員之殷切、及地方醫院輔助軍隊衛生之重要、為謀衛生人材之調劑、與軍隊衛生之合作起見、特製定醫院狀況調查表、舉辦總調查、以便編輯成帙、作為推進軍隊衛生之考效、特將調查表函送省府、請轉飭所屬各縣詳細填報、以憑查考、省府准函後、已令行民廳轉飭各縣縣長遵照辦理、民廳奉令、經將該項調查表、令發各縣縣長遵照、迅將現有醫院狀況、依照表式規定各點、分別詳細塡報轉復辦理、各縣府奉令後、刻已紛紛塡表具報、以便彙轉軍事委員會

契稅減征 各縣派征額
財廳核定分飭遵辦

財政廳以各縣市契稅減征一案、原係展至本年三月十五日截止、為期已將屆滿、茲為體卹民艱減輕負担起見、特由本月十六日起、再繼續展限六個月、當經通令各縣市長及各稅契委員知照、茲將其核定各縣市派征數額查錄如下、南海派征四萬元、番禺三萬元、順德一萬元、中山六萬元、新會四萬元、東莞二萬五千元、增城一萬元、龍門四千元、從化四千元、花縣四千元、三水六千元、台山二萬元、清遠一萬元、寶安六千元、赤溪二千元、佛岡二千元、高要一萬五千元、四會四千元、鶴山六千元、恩平六千元、開平一萬五千元、新興四千元、德慶四千元、封川一千元、開建三千元、廣寧八千元、高明二千元、羅定六千元、雲浮四千元、鬱南六千元、南雄六千元、始興四千元、曲江一萬元、樂昌四千元、仁化三千元、英德四千元、翁源二千元、乳源二千元、連縣六千元、陽山二千元、連山二千元、惠陽一萬元、博羅八千元、海豐八千元、陸豐六千元、新豐二千元、紫金六千元、龍川四千元、河源一千元、和平二千元、連平二千元、潮安二萬元、潮陽一萬元、揭陽六千元、澄海一萬元、饒平六千元、普寧六千元、大埔八千元、豐順四千元、惠來四千元、南澳 千元、梅縣二萬元、五華六千元、興甯六千元、蕉嶺四千元、平遠二千元、茂名一萬元、電白六千元、信宜八千元、化縣八千元、吳川三千元、廉江三千元、海康四千元、遂溪四千元、徐聞三千元、陽春六千元、陽江一萬元、合埔 萬元、靈山八千兒、欽縣八千元、防城八千元、瓊山一萬九千元、澄邁四千元、定安四千元、文昌六千元、樂會二千元、瓊東二千元、臨高二千元、儋縣一千元、崖縣二千元、萬甯二千元、陵水一千五百元、感恩一千元、昌江一千、白沙五百元、保亭五百元、樂東五百元、廣州市四十萬元、汕頭市八萬元、合計一百二十萬零六千元、

縣防空協會
紛紛籌備組織

本省當局為使全省人民對於空防事業有深切之認識、以共赴國難起見、對於提倡空防、積極辦理、並通飭各縣成立防空協會、領導人民辦理空防工作、俾各地人民對於空防事業、有所明瞭、從事救國工作、各各縣成立防空協會者 已有多數、鶴山防空協會亦經組織成立、潮安防空協會已在籌組中、並決定防空捐款辦法多項、月內當可組織成立、其餘各縣之未成立者、亦均積極進行籌組、以示提倡空防事業、

二期路債抵押 合同已簽訂
現欵材料各押千萬

「上海航訊」鐵道部為建築浙贛鐵路南萍段、發行第二期鐵路建設公債二千七百萬元、向中國等八家銀行暨德國奧托華爾夫鐵廠、抵押現欵及材料款、總共二千萬元、合同已於本月十一日在滬正式簽訂、茲誌各情如下

二千萬元 分別抵押

鐵道部以第二期鐵路建設公債二千七百萬元、向中國、交通、中國農民、金城、新華、江西裕民等六銀行及郵政儲金匯業局、中國建設銀公司、抵押現款一千萬元、暨德國奧托華爾夫鐵廠抵押材料款一千萬元、合計二千萬元、經鐵道部次長曾養甫與中國等銀行代表霍寶樹及德國奧托華爾夫鐵廠駐滬代表貝克商妥、抵押現款一千萬元、計中國銀行三百二十萬元、交通銀行、中國農業銀行各二百萬元、金城銀行一百萬元、新華銀行、江西裕民銀行、中國建設銀公司各五十萬元、郵政儲金匯業局三十萬元、利息長年一分、期限自民國二十五年一月一日起於五年內如數償清 規定每年六月三十日及十二月三十一日為付息日期、抵押材料款二千萬元、由德國奧托華爾夫鐵廠獨認、利息長年七厘、期限自民國廿五年一月一日起、於六年內如數償清、至於材料價目、業經曾次長會同購料委員會主任陳範霖、與該鐵廠駐滬代表貝克商妥、視浙贛鐵路南萍段工程之需要、隨時通知該廠駐滬代表、電德啓運、開首批材料、已電德運華矣、

合同簽訂 銀團承辦

曾次長於本月十一日、與承押之各銀行暨德國奧托華爾夫鐵廠正式簽訂總合同、簽字者中國銀行霍寶樹、交通銀行張佩紳、中國農民銀行朱潤生、金城銀行吳蘊齋、新華銀行王志莘、江西裕民銀行吳梅、中國建設銀公司宋子良、郵政儲匯局沈叔玉、德國奧托華氏夫廠貝克、鐵道部為次長曾養甫、承押之中國卅八家銀行、已組織銀團辦理之、其銀團名為南萍段鐵路借款銀團、推中國銀行為總代表。至於第二期鐵路建設公債預約券已印竣、由該銀團保管、關於德國奧托華爾夫鐵廠名下之公債、亦由銀團保管、同時中國銀行與德國奧托華爾鐵廠、亦訂合同為之擔保、解款辦法、決視工程需要分期解款、(二十日)

× × ×

昨日公祭勦匪陣亡將士
公墓紀念碑忠烈祠昨晨同時揭幕

第一軍部在贛南大庾蓮花山建築之南路第一縱隊入贛勦匪陣亡將士紀念碑公墓忠烈祠次第落成、於昨(一)日上午七時舉行落成典禮並公祭陣亡將士駐贛南第一軍一二三師各部將校及一集團軍各軍師長官代表機關人員、前往參加公祭典禮者千餘人、是晨八時余軍長漢謀主持贛南軍政聯合會議開幕禮後、即率各軍師旅將校赴蓮花山剿共陣亡將士公墓舉行公祭禮、由余軍長主祭、西北區綏靖委員陳章甫代表陳總司令致祭、禮節隆重、下午二時、雄庾贛公路總車站在熙春門外舉行落成典禮、亦由余軍長主禮揭幕、觀祭者極衆、

天山南路 發現處女地
居民多有尾 以獵牧為生

蘭州航訊、崑崙山之託古茲達取、即冷爺之北、若羌之南、發現一處女地、是地約五百平方里、天然環境、峯巒軸接 綿綿不斷、密林參天、籐葛而地而雪山綿亙、故其地之廣、生物之種類 雖地理專家、亦無詳確之報告、往者若羌本為由燉煌至天山南路之要道、巴噶爾亦係由於闐赴藏之捷徑、自前湮沒、後道亦折毀於董福祥、人跡遂絕、初以為此中乃禽獸世界、杳無人煙、不圖七八年前、有某纏婦、與其夫口角、負氣入山、逃途不得歸、避近 野人、挾之至其居、歷數年始逃出、言之鑿鑿、然以為誕言也、前歲、山洪暴發、自山冲下數屍、居民驗其衣著、果如婦所言、始稍異之、旋驗其屍、則皆茸茸然有尾、長可四五寸、莫不驚怪、至是、方悉該地確有居民、後其事傳至古廠扎、有青年探險家默拉納等數人、務欲前往一探究竟、乃於客歲夏、裹糧携械入山、行三日、遙見炊烟、起自林中、隱約有雞犬之聲、覓途而往、林盡、豁然開朗、則見中原漠漠、湖沼湛然、沿湖土方纍纍、一大園間也、比近、野人以為寇也、鳴扎告警、一時握籐牌挺矛來鬬者、百十餘人、默拉納等伏地舉手示無他、野人圍之、語言習尚纏回、重聲慢語、雙方竟能達意、乃獲導至會長家、屠羊為宴、召頭目十餘人來會、視其衣、係以野紵織成、上加天鵝毛之裘、詢以生活狀況、則以獵牧對、固尚未知耕種也、而宗教信仰、於彼輩亦甚淡漠、幾不知奉經為何事、又言其地人民類多有尾、以無者為貴、有而斷之者次之、其次、賤民也、故給事之徒、多臀部隆隆、翹然而起、至頭以上、則猶人也、政治制度、據會長云、渠部僅係該有尾國之一小部落、其上有王、編蘆為城、擁衆數萬、為百王之王、其家有雪種蓮花數盆、芳香襲人、即為王所賜云、默拉納等留六日、教會長釀酒吸烟之法以為酬、會長大

歐亞各航線
更改飛行時刻

歐亞航空公司以二十四年度冬季飛行時刻表、已不適用、故特重加修訂、各線新訂飛行時刻、已於去月二十五日起實行、茲經探錄如下、

蘭包線 蘭包航線原為每星期對開兩次、茲特減開一班、每逢星期二開行、當日來回、其飛行時刻如下、(北行機)上午八時蘭州開、十時寧夏到、十時二十分寧夏開、十二時二十分包頭到、(南行機)下一時包頭開、三時甯夏到、三時二十分甯夏開、五時二十分蘭州到、

滬新線 (西行機)每逢星期二及五、上午六時三十分上海開、七時四十五分南京到、八時南京開、十時四十五鄭州到、十一時十分鄭州開、下午一時三十分西安到、一時三十分西安開、四時三十分蘭州到、(東行機)每逢星期四及六、(原為星期三及六)上午八時蘭州開、十一時西安到、十一時三十分西安開、下午一時四十分鄭州到、二時十分鄭州開、四時五十分南京到、五時南京開、六時十分上海到、

平粵線 (南行機)每逢星期二及五日上午七時北平開、十時卅分鄭州到、(北行機)每逢星期四及六日、下午二時鄭州開、五時三十分北平到、當日來回 (按漢口、長沙、廣州三站仍未恢復)、

陝蓉線 (南行機)每逢星期二及五日、下午二時西安開、三時漢中到、三時十分漢中開、五時成都到、(北行機)每逢星期四及六日 (原為星期三及六日) 上午八時成都開、九時五十分漢中到、十時漢中開、十時一刻西安到、(記者按、該線漢中站、因機場未落成、仍不降落)

合理方法 不合理方法

請用 蔻丹 以美指甲

簡便安全之蔻丹修指方法。足使甲膜修整。無須加以刀割。先用蔻丹除皮油及潔甲油以去死皮，並除肉刺。次塗蔻丹美指油。色澤宜選心愛者。並用白甲膏擦於指甲之下。於是五分鐘內。修指便告完成。各色美指油，並裝小瓶出售。其價極廉。凡未用過蔻丹者，可一試之。

CUTEX

謹防偽品 假冒必究

中國總經理 威廉洋行

贈券 奉上郵票二角 請寄蔻丹修指用品 樣子全份此上 上海郵政信箱八六〇號 蔻丹樣品部

姓名 住址

(四) 6-MK-3

惠愛中路

中華國貨公司

大減價展期十天 (二月廿九日起)

上海實用科學社

雙用保險門鎖

本公司獨家經理

雙用保險門鎖，凡門之厚度在一吋半至二吋，概可裝用。門內啓閉，以手執上之箭頭轉動為準，若門內手執上箭頭撥在鎖閉方向，則門外須用鎖匙方得開啓，用法便利簡單，式樣玲瓏美觀，一經使用立即可知，至於鎖之機件，係經過高深研究而發明，有八千二百三十一種不同之變化。欲配相同鑰匙，實非易事。其內外另件之製造方法，及用料，均係屢試而後採製，鑰匙及重要彈簧，彈子，均屬不銹鋼製成，既免日久生銹，又復堅固耐用，尤為本鎖之特色。

中華國貨股份有限公司召集股東年會通告

茲定於三月二十九日(星期日)下午二時在永漢北路本公司三樓舉行股東常會除專函送達外特再通告 董事會啓

華夏中醫學校 鍼灸學研究班招生 日夜男女

用科學方法教授治療秘訣 公開收費極廉 五個月畢業保能治愈百餘種沉疴痼疾 印備簡章及鍼灸治驗集贈閱 校址廣州永漢南路同慶坊廿號 一三廿

廣州市廣西學會緊急通告

本會現經呈奉廣州特別市黨部執行委員會核准定於三月一日(星期日)正午十二時假座本市文明路國立中山大學附中(即中大舊校)大禮堂舉行全體會員臨時大會改選董事并案除分函外用特通告週知務希各會員屆時踴躍出席共策進行為荷 〇一二三廿

廣東全省水陸緝私總處招考稅警特務隊訓練班學生

學額六十名訓練三個月期滿以上中下士錄用入學資格以新制高級小學畢業或同等程度為合三月五日開始報名章程到處取閱 〇二廿

廣州 交通銀行

信託部

信託存款

會計獨立 帳目公開

普通信託存款
1 五十元以上即可存入
2 存滿一年七天前通知 隨時可提
3 專款運用保本分紅

特約信託存款
1 五千元以上即可委託運用
2 期限與運用範圍由存戶指定
3 訂定特約單獨運用

行址 太平南路卌一號
電話 一六四三九 一六三六四 一五四四一
總行 上海漢口路外灘十四號
香港分行 香港雪廠街五號
印有詳章承索即奉

遺失私章啓事

啓者本月廿六日因新遷所址遺失前山印花菸酒稅稽徵分所所用黃獨峰小章及吳揖孔私章二顆除另刊早報外特登報聲明作廢

廣東省黨部換發證章啓事

本黨部新製長方形圓形底藍地金邊金字證章一種上嵌青天白日下鐫中國國民黨廣東省黨部等字樣定於二月二十五日起換發所有以前發出之圓形十一角舊證章一律作廢

國立中山大學開投強電流實驗室工程啓事

本校定期三月九日下午二時在石牌本校禮堂開投強電流實驗室工程如有承投者希携備按金銀五元前往庶務部領取章則屆時到場競投可也

女醫師潘芳芬　專醫難孕婦女

潘芳芬女醫師醫學精深、久著聲譽、專長婦科、治愈婦科各種疾病、可使婦女正常孕育、乃婦科專家之女醫師也、特爲介紹、俾欲求子者、知所問津焉

醫所　太平北路二三九號（電話）一六六六一

國民政府西南政務委員麥煥章介紹

永漢　金聲　兩大戲院

●即日兩院聯同公映●

薛覺先　唐雪卿

合力主演全部粵語香艷片天一王片出品

雪國女王

原名『璇宮艷史』　邵醉翁導演

看得你心鬆！聽出你耳油！

◎昨日兩院場場客滿敬請預先定座◎

新華 中華 兩院 ‖ 鐵定 後天 同映

●南粵公司珍品●

薛覺先 唐雪卿 夫婦繼續合演 全部對話歌唱 粵語粵曲片

貞郎君 續集大結局

續集演員　林妹妹　陳皮　馮顯洲　薛覺非　大口何　朱普泉　吳一冰　薛覺清

海軍質的限制條約 德允與英開談判 補充現有之量的限制條約

（一日倫敦電）路透息、德元首希特勒、已贊成在倫敦開始談判、締結英德兩國間海軍質的限制條約、以增補現有之兩國間海軍量的限制條約、倫敦德使署已接到此項訓令、此爲答復英外相艾登向駐英德使賀志所提出之建議、即倫敦海會如能締成海軍條約、英德兩國應簽定與此約相同之雙方條約、是此項手續、初由法國提議、志在打銷法國簽定包括德國在內條約之異議、藉免有破壞凡爾賽和約之嫌、此項手續、與包括德國在內總條約之唯一異點、厥爲德國在雙方條約下、將以其造艦程序、僅通告英國、德國所接者、亦僅爲英國之造艦程序、而非簽約各國、

（二十九日倫敦電）路透息、意國決議、不在此時簽定海軍條約後、海會法代表團、今日將接巴黎發來訓令、聞訓令中、命代表團依上項基礎、繼續締結海約之談判、惟法團對簽字、附有某種保留

倫敦中國美展會 參觀人數破紀錄 明日閉幕寶物運回

（廿八日倫敦電）路透息、伯林厦中國美展會、行將于三月三日閉幕、故連日參觀者益盛、預料法國展覽會之卅四萬人總數、殊易打破之、該會閉幕後、即將開始裝箱　預料此次不致由英巡艦載運返華　惟必將以軍艦護送、

中航飛機 決暫不飛越 靜候承辦問題解決 福建號機昨已飛滬

承辦中法航空聯運之中國航空公司、自日前派福建號機由滬來粵、轉飛河內、二十八日臨時中止飛越後、昨（一）日乃依原定滬粵班期、于上午六時半、從二沙頭啓航北飛返滬、至是次福建號機所載河內郵件、中航公司駐粵辦事處已交廣州郵政總局代寄、在中法聯運承辦問題未解決以前、下班星期二日（二號）只由廣東飛機、舊航行粵滬線、此後暫不飛越、靜候解決、

軍事機關文員 佩章之規定 總部令屬遵照

第一集團軍總司令部、昨通令所屬云、案查本集團軍、恢復軍官佐領章、業經通令飭遵有案、茲以秘書書記司書等人員、照陸軍常服軍禮服條例附則所規定、本應穿着軍屬服裝、不用領章、惟依本集團軍習慣、雖係軍屬、亦穿軍服、本部前定軍屬襟章、亦祗以不分濠地、不適用兵科識別顏色線、純以一種顏色製成、同將官者用淡紅色、同校官者用淡黃色、同尉官者用淡藍色、使與軍隊官佐有所區別耳、特再規定、本集團軍所屬陸軍部隊、秘書書記司書等人員、如穿軍服、陸軍禮服時、應一律用領章、條照陸軍常服軍禮服之規定尺寸、（長四公分五公厘寬一公分八公厘）式樣（長方形兩枚綴于反領前面）質料（正面質料絲織品外、仍照本部規定軍屬襟章圖式不分濠地、不適用兵料顏色、另以一種顏色製成（同將官者淡紅色、同校官者淡黃色、同尉官者淡藍色）以金線分等、（同將官者中全金線、四邊仍留寬二公厘之淡紅色、以免與各將官有誤會、同校官者、用寬四公厘金線二條、同尉官者、用寬四公厘金線一條　四邊均不鑲寬二公厘之金線、以免與各校尉官有誤會）以一角星分級、（第一級綴一顆、第二級綴二顆、第三級綴三顆、同准尉者不綴星　並須仍舊佩帶襟章、至穿中山裝軍屬服裝者、則應照陸軍常服軍禮服條例附則所規定、不用領章、並准免佩用標章、只須佩帶所屬證章、以資識別、除分令外、仰即飭屬知照云云、

全市救護院 —明日成立— 七日表演救護技術

廣東防空委員會廣州市救護總處組織救護隊、暨防空臨時救護病院、見經籌備就緒、定明（三）日下午二時、假座中華北路省民教館舉行成立典禮、昨經柬請各機關團體屆時蒞場觀禮、并開會秩序如下、一、齊集、二、肅立、三、奏樂、四、唱黨歌、五、主席恭讀總理遺囑、六主席宣佈開會理由、七、報告籌備成立經過情形、八、宣誓、九、請長官訓話、十、請來賓演說、十一、主席致答詞、十二、奏樂鳴炮、十三、散會、各救護隊并定於本月七日、假東較場舉行全市救護技術表演、以普通救護常識灌輸市民、查參加隊數、有光華醫院救護隊、中大醫院救護隊、強華救護隊、西南調劑救護學校、廣東救護、婦孺、闊強、等百餘隊、屆時表演、如有臨時參加者、亦准入隊表演、日來已紛紛加緊訓練、屆時表演科目、計有（一）人工呼吸法、（二）綳帶術、（三）止血法、（四）戰地救護法、（五）抬戰傷者、（六）簡單治療法等十餘種、想屆時表演當有可觀、

軍訓大隊 已次第會操 四五大隊昨晨舉行

省黨政機關公務人員軍訓主任陳濟棠林雲陔爲考核省會公務員軍訓成績起見、特飭第一二三總隊分別召集所屬軍訓人員舉行會操、藉資檢閱、查第一三兩總隊業已分別開始、至第二總隊亦已實行、查該總隊所屬第四第五兩大隊、并於昨（一）日上午、在越秀山操場聯合舉行會操、是日第四大隊長黃麟書、因感不適、改由隊附李澄光代理、會同第五大隊長巫琦負責檢閱、直至十一時始分別操畢散隊、

逾期聲請 免訓不准

省府昨通令云、現准廣東省黨政機關人員軍事訓練主任辦公廳、省字第八五號公函開、查本軍訓隊員、請免受訓限制辦法、前經呈請國民政府西南政務委員會、分別函令本省會各機關遵照在案、查該限制辦法第四項、凡應免訓者、須于一月二十五日以前聲請原屬機關、於二月一日以前轉呈各別系統之最高機關、核予免訓、各別系統之最高機關、須於二月十日以前、核定宣佈、准許與否、并將准予免訓人員、分別姓名、年齡原因、原屬機關及原屬隊別五欄、刻册函送本辦公廳查照辦理、至於聲請未核准時、不得自行不列編隊受訓、更不得逾期再請免訓、以免紛擾、而便訓練之規定、現已逾期多日而請免受者仍源源不絕、似此對於本軍訓一切計劃之進行、妨礙殊多、茲爲維持法令威信、及本軍訓前途計、凡逾期請免者、一律不准、并將原件退回、除呈國民政府西南政務委員會、暨函廣州市政府外、相應函達查照、即希轉飭所屬知照爲荷、等由准此、查關于限制各機關人員請免軍訓辦法、經于本年一月二十一日以數字第七七號訓令通飭遵辦在案、茲准前由、除函復及分令外、合行令仰知照、并飭屬一體知照云云、

煙犯囚糧 由地方負担 省府轉飭所屬知照

省政府日昨奉行政院令、關於各地煙犯囚糧、仍歸各省地方政府負担、及收容煙毒人犯、省府奉令後、即分令各區綏靖委員及所屬知照、查行政院來文畧謂、據南京警備司令谷正倫呈稱、自禁煙禁毒案件、改隸軍法範圍後、將來人犯增加必異常擁擠、不惟全國僅有軍人監獄六處、不敷收容、即囚糧一項、預計每年增加不在少數、當以軍事萬分緊急之際、本局決無餘力担此鉅款、而地方事宜、祇以吾國歷昔處理禁煙禁毒之人犯科刑、及各種辦法、尚未徹底、以致毒氛蔓延、現我國政府有鑒及此、議決暫改由軍法機關辦理、誠爲不得已之舉、但禁煙禁毒性質、仍爲地方事業、所有煙毒案犯囚糧等費、自應仍由各省政府負担、至於人犯毋分畛域、方不致內嚏廢食、功虧一簣、事關重要、擬請仍歸各省地方政府負担因糧等費、及收容煙毒人犯之處、是否有當、理合備文呈請鑒核、俯賜轉飭各省政府及關係各機關遵照辦理、並請指令祇遵各等情、據此、查核該部所呈各節、尚屬可行、自應准予照辦、除指令警備司令知照外、合行令仰該口遵照、並轉飭所屬遵照辦理云云、

賀匪又有竄滇模樣 竄川之蕭克一股被各軍夾擊極狼狽 懷仁茅台尚有殘匪三千被湘軍圍剿

蕭賀殘匪一股逃入川南古藺、一股放棄畢節、竄往赫章威寧、各情經誌前報、查蕭克一股、最近尚有三四千人結集於懷仁茅台附近、與湘軍陶廣郭汝棟兩縱隊在大地方劇戰中、貴陽空軍每日派機六架分赴匪區投擲炸彈、斃匪甚多、但匪常化整爲零、向湘軍陣地偷襲、湘軍亦深悉殘匪狡謀、亦將部隊分散向匪迎頭痛擊、黔軍沈玖成林秀生兩部、近由赤水七城向匪夾攻、牽制其入川實力、最近雙方仍在相持中、故入川之蕭克一股進行極緩、且被川軍堵擊、極爲狼狽、其退往威寧之匪、係賀龍部之僞十六師約三千餘人、刻與九十九師傅仲芳九十三師甘勵初部發生劇戰、李必蕃部則由畢節以東追擊、據報該方賀匪之一股、又有由黔之西南闖擾滇邊模樣、滇省龍雲部隊現屯集於鎮雄彝良一帶、約一萬五千餘、倘該股匪竄入滇境必被滇軍迎頭痛擊、現湘軍剿匪總指揮劉建緒亦出發抵黔東大定督剿、二十七軍長兼代綏靖主任劉興、則在貴陽、居中策劃、

陳總司令賦詩 紀念朱九江 紀念堂將落成

九江中學校爲紀念朱九江先生唯一學府、開辦以來、成績卓著、最近得旅美華僑慨捐鉅款、建築朱九江先生紀念堂一座、規模宏偉、行將落成、該校校長黃漢鎬爲發揚朱九江先生之道德文章起見、利用建築期內、發出徵詩文啓事乙則、內外鴻儒、紛紛賜題詩文、其信仰朱九江先生於此可見、茲將徵文啓事及陳總司令佳作乙篇錄后、以饗閱者、

徵詩文啓事

蓋聞配社立祠、在昔重崇儒之典禮、旌功表德、由來多慕道之詩歌、是以仲翔之祠宇新成、碑刊玄石、伯玉之家園故在、輪灑銀鈎、矧夫學術閎深、躬行篤實、明倫尚節、經世救民、其立言則越異黃王、而於寧人爲近似、其積學則溝通漢宋、而以孔子爲依歸、如我朱九江先生者、非特爲長留乎紀念、不足以揚先哲而振儒風、非僅徵不朽之大文、不足以闡幽光而昭來祀也、先生有道人師、信臣循吏、除民患害、曾驅當道之狼、作宦清廉、早集講堂之鱣、門承通德、清白留貽、鄉守遺規、摽播屏絕、河汾門下、並多房杜之英才、伊川座中、不少游楊之德行、彰彰乎口碑載道、綿綿乎心法傳賢矣、本校爲紀念先生之學府、溯民國二十一年成立之初、漢鎬率同校內員生集款、在奇山之麓、曾建先生紀念碑、二十二年董事長陳屆伸先生、承國民政府西南政務委員會暨中國國民黨西南執行部委派赴美視察黨務僑情、順爲本校募捐、得旅美同鄉贊助、爰擇本校左側操場、建築先生紀念堂、二十三年十月、先經縣長李海雲、局長區萃崙、主持奠基典禮、二十四年十月復得華僑代表關宜卿、工程師李錦安樹具圖則計劃、鳩工庀材、築土構木、此際考工有記、期五月以完成、更希投我如瓊、勝百朋之貺賜、所望文貞學士、私淑門生、或紀軼事而述遺聞、或泰嘉言而詳懿行、或歌績業甘而發詠、或碑書芳烈而成文、繼禮山遺澤之錄、漫讓鄒崖、賡南屏祭田之詩、合崇元晦、庶使落成有慶、大雅同登、藉多士之篇章、表前賢之徽範、此舉足扶風教、斯文可壽山河、豈本校之光榮、抑亦儒林之盛事也、

陳總司令詩

（朱九江先生紀念堂落成敬賦、）儒術能經世、先生語不虛、澤猶朱守爾、績是白公渠、盛業千秋在、遺詩五學餘、升堂瞻[illegible]

社論

一般逆果有悔意耶

殷汝耕叛國之始，記者曾箸論痛斥之，預料其不久必遭外人之僇辱，以若所爲，實等於自殺，事距今僅三月耳；果也昨冀方傳來消息，謂殷逆現爲外人鄙視，噫嘻！此豈前言之偶中哉？以情理斷之，未有或爽者也。夫人之結合，苟因利祿而來，則凶終隙末，殆無可免，況所與結合，乃爲外人，乃爲無信義之外人耶！利祿者，外人所懸以餌人之具，世安有忠義之士，而肯受外餌者，若其肯受外餌，不問而知爲奸邪之人矣；外人自有其民族，自有其國家，自有其維繫民族之道，自有其治理國家之法，其欲國族之人，皆爲忠義，勿爲奸邪，此情此理，未始不與中土同也；設有奸邪之人，冀於彼卵翼之下而竊祿，在彼視之，當以爲害羣之馬，勢非去之不可，其暫姑容而不遽去者，特供一時利用云爾。利用而有效，去之稍緩，利用而無效，去之必速，今殷逆嘯聚白日，不出數縣，誘內地之民，而民弗從，餂素識之友，而友弗動，經兩流螢，光不及寸，其爲無效，已盡襮於外人前，外人焉得而不鄙視之哉！鄙視者，僇辱之媒也，叛國之人，例受僇辱，無論效之有無與否，僇辱在所必加。不加於其身，卽加於其名，加於其身，則並家屬而徙之荒漠，使嗣續永絕於聲名文物之地，如金虜之處置劉豫是已；加於其名，則列之貳臣傳中，大書深刻，俾遺臭萬年，後雖有孝子慈孫而不能改，如滿清之處置洪承疇是已；叛國者既受此慘烈之僇辱，而外人絕不惻於心，且掀髯而樂曰，吾爲整綱飭紀計，不得不爾；憫夫！可勿鑒耶！叛國者乎，誰使汝有悠久相傳之國族，一旦而自背之，背之以事新結合之外人，汝實忘本，汝縱剖肝爲紙，瀝血爲墨，以自陳於外人，外人亦豈汝信也。不忠於本國本族，而能忠於他國他族，此爲情理所必無。世間萬事，寧有出乎情理外者歟?!

冀方通訊又謂殷逆因外人鄙視，漸有悔意，叛國者之悔，所謂尚存一息之天良也。其在詩曰：「靜言思之，躬自悼矣！」此淫婦爲人所棄而自悼也；淫婦爲人所棄，與叛國者爲人所棄，事之大小或殊，而境況則相類。悔雖晚乎，猶勝於終身不悔，然悔而徒事悲歎，無益也，必也由悔而奮，奮然反正，奉所竊據之地，復歸宗邦，斯其上也。如力有所未能，則間關來歸，束身司敗，舉所聞於人之一切陰謀，盡吐露之，以告國人，得爲防範之一助，斯其次也。果能行此，改過不吝，以前種種，譬如昨日死，以後種種，譬如今日生，坦坦乎自新之路，庶賴一悔而得焉。非然者，鄙視不久，僇辱隨之，劉豫慘禍，卽在目前矣；今日外人，欲兼併我國，姑無論其有無如前清入主之可能，而殷逆之才畧，則遠非洪承疇比也，縱爲洪承疇，亦祇供人唾罵，何不思之甚哉！哀莫大於心死，今之悔，心未全死也，猶可與爲善，明善以復其初，其毋永爲名教罪人矣。

日首相岡田已辭職
繼任閣揆人選日內可決定
日內閣開緊急會議討論事變善後
日財界對新閣經濟政策表露憂慮
叛變將校河野大尉等五名被免職

（一日東京電）今晨十時、日內閣在宮中開緊急會議、岡田以下均出席、討論事變善後、至午一時始散、二時半、全體晉謁日皇、岡田廿八日已提出辭呈、繼任閣揆及各大臣人選、西園寺等正在銓衡、一二三日內、可以奏請任命、東京、大阪、名古屋等證券交易所、決定二日仍停市、物品市場、將先開市、

（一日東京電）首相岡田確未遭害、但已於廿八日呈請辭職、政局仍甚緊迫、繼任內閣、不易發現、適當人選、全國各交易所未開市、財界有力者、對未來內閣之經濟政策、非常關心、不欲與現經濟機構不相容之極端變革、

（一日東京電）同盟社息、與事變有關將校、廿九日午已免職十五名、廿九日晚、續免河野大尉等五名之職、內閣各省政務官、分向各大臣辭職、大橋法制局長、白根書記官長、則向首相辭職、赤木內務次官、小栗警務總監、唐澤警保局長等、亦向內相提辭呈、

（一日東京電）路透息、叛軍奉其領袖命令、昨日實行投降回營、現查當時有抗命者、被執行槍殺、

（一日東京電）路透息、日陸相對此次叛變、發表宣言、認禍變之來、未能加以防範、實本人無德、至釀成空前叛亂、爲歷史上之污點、力勸陸軍改過自新、以去此污點云、

（一日東京電）路透息、新聞檢查、由今日起、實行取消、

岡田避難經過

（一日東京電）轟傳遇害之首相岡田、現仍屹然存在、全國人民、乃不旋踵、又聞首相岡田並未遇害之喜訊、更爲驚異、據內閣正式佈告、岡田未被戕害、仍爲首相、其妹婿松尾大校爲退伍軍官、貌與岡田相似、星期三晨變兵衝入相邸時、誤認松尾爲岡田、遂殺之、雖首相邸爲暴動隊所据、但岡田居然設法、避於其中、次晨始逃出、昨日午後、岡田託代理首相後藤、代爲辭職、但日皇不准、今晚岡田入宮覲皇、內閣現佈告、後藤已免去代理首相職、預料內閣將於岡田領導下、從事改組、星期五起、政府已知岡田未死、但以叛兵未退、故守秘密、蓋恐叛兵因目的未達、態度轉硬、

（廿九日華盛頓電）路透息、據駐東京美大使格隆來電、東京軍人叛變、已告終止、此事變中、美僑無一受傷或被侵擾者、京中秩序、曾經嚴加維持云、

（一日北平電）日新閣難產、今井武官談、日政變後、對華政策不擬變更、新內閣不影响積極國策、

（一日東京電）電通社息、日皇對遇難之高橋齋藤、渡邊松尾、特旨追贈一級、高橋、齋藤授菊花大綬章、高橋遺骸、一日午、在落合火葬場火葬、

（路透社一日東京電）叛軍領袖、飲彈自殺、叛軍數名、亦自殺之消息、業經證實、

津大沽口冰結
損失過千萬
現勢仍難趨好轉

（一日天津電）大沽港口、連日雖有西北風、但潮水不大、堅冰無吹出港口之望、最近恐難趨好轉、被風吹散之輪二艘開大連、餘尚無下落、天行撞冰輪、一日晨出發尋覓燈船、困口外冰層加厚、行卅里又折回、目下被困各輪之食糧煤水、又感竭、航界已向航政局海關呼籲救濟、據航界稱、大沽口自十二月被封、迄今兩月餘、各商損失、已超過千萬、津市過口貨物、近亦飛漲、

德法謀接近
希特勒欲直接交涉
法爲有條件的贊成

（廿九日倫敦電）路透息、巴黎與倫敦某兩報、載有德元首希特勒之談片、提示直接向法國、提議接近、并警告法國、如不理會此種姿勢、則將發生嚴重後果、聞法國願于下述條件下、進行德元首之提議、（一）德國復入國聯、（二）德國限制軍備、（三）整個尊重中歐之現狀、

（廿九日維也納電）英國駐波蘭大使凱納、與駐意大使德魯蒙、均以私人旅行名義抵此、聞此行并無政治意味云、

安巴阿拉琪被陷後
丹平復激戰
阿軍二大隊被圍說

（一日羅馬電）路透息、北路陣線最強厚之二大隊阿軍、因意軍第三軍團與非兵第二團、對丹平凸點、作包圍運動之結果、現有覆滅之虞、接意方消息、阿將加薩與塞育姆所統之軍、現已爲意軍縱隊、陷于銅陣中、非投降卽殲滅、二者必居其一、阿軍昨日已覺陷于危地、希圖衝過西米安山地、但進路已爲意第三軍團所阻矣、據東非意軍總司令扶道發來戰報稱、阿南大軍地位之阽危、逐時增甚、二月廿八日拂曉、丹平境開始之第二大戰、已臻結束之階段、同時衆所視爲阿國門戶、高九千呎之安巴阿拉琪、顯已爲意軍未流血而佔有之、意大利全國、爲之歡忭、墨索里尼已命各處、于星期日懸旗誌慶、衆覺此次勝利、可決定阿國戰事、意軍必佔勝算、

（一日羅馬電）路透息、此間接到意軍佔據安巴阿拉琪之消息後、意學生大舉巡行慶祝、并在英使館外舉行示威運動、但未發生不幸事件、學生等并赴意相官邸、由意相墨索里尼接見、旋卽赴皇宮、由意皇親自接見、

英東海岸
擬建防空站
密邇大陸空襲堪虞

（廿九日倫敦電）哈瓦斯息、據悉、英國海軍界人士現以東部海岸、密邇大陸、一旦有事、易爲敵所乘、已擬在東部海岸、建設防空站多處、裝置聽飛機之機械、庶幾敵軍飛機結隊來襲之時、則可聞聲而知其所在、

海空軍意見互殊

（二十九日倫敦電）哈瓦斯息、政府擬添設不管部大臣一員、專管調整國防事、其主要任務、關係調和海空兩軍之意見、蓋海軍界以爲空軍襲擊雖足畏懼、但不致危及海軍、故主張重新計劃、應側重于海軍方面、此在空軍界、則以爲未來戰爭中、空軍足以制主力艦之死命、故要求以全力擴充空軍軍備、二說各不相下、自有予以調和之必要、

英自由黨領袖
論國防問題
謂須保障集體安全

（廿九日倫敦電）哈瓦斯息、反對派自由黨領袖、前首相勞合喬治、頃就英國國防問題、發表演說、畧謂、政府關於重整軍備所草擬之白皮書、（定下星三發表）自由黨自必予以研究、又謂、政府所提出之方式、主張英國天空軍備、應與空軍最強大之國家、勢均力敵、此種方式、固不足以保証吾國之安全也、夫欲避免天空戰事、唯一希望、係使一切未來之侵畧國、明瞭下列情形、卽吾國一旦受人攻擊、不僅吾國將起而自衛、抑且自國聯全體會員國所構成之力量、出而應援、此項力量、無堅不摧、天下莫之能禦也、故爲英國計、不當自處孤立地位、而勢須與國聯合作、此在吾對國聯所採政策、固一律予以接受、絕無保留云云、

美人示威運動
反對日本侵華策
五團體遞警告書

（廿九日紐約電）路透息、今日有騎警步警二百、駐於第五大街某高廈中日領事署門外、以應付美人所組織之五團體反對日本國策之示威運動、當時曾許美國反戰與和平主義協會之會員兩人、入領事署、送遞決議案、案內警告日本軍閥對外蒙綏俄中國之侵畧行動、謂將引起數百千萬人贊助被侵畧之民族、

西北大學設西安
教部進行籌設中

（一日南京電）關於設立國立西北大學案、教部擬會同西北農林專校籌委會、及東北大學等、在西安籌設、刻正進行中、

蒙藏會分組研究

（一日南京電）蒙藏會成立學術研究會、分三組、一組分系研究海疆之宗教、風俗、習慣、語言、文字等、二組分蒙務、藏務、回務、三系、三組辦理補習教育、組長已由黃慕松派定孔慶宗、楚明善、池中寬担任、定二日開始工作、

京三屆集團結婚
昨在勵志社舉行

（一日南京電）京三屆新生活集團結婚、一日下午二時、在勵志社舉行、參加結婚新人共卅八對、仍由馬超俊陳劍如證婚、行禮授結婚証書後、馬超俊陳劍如均致簡短訓詞、參加來賓約三千人、中央攝影場并攝取電影、下午四時禮成、

英訪問機飛南京
當局準備歡迎

（一日南京電）英皇家空軍訪問飛船二艘、定二日上午十時、由該國駐遠東空軍司令施密斯率領、自滬飛京訪問、十一時可到、我方已指定下關水上飛行場、爲該飛船降落地點、屆時我航委會、外部、京市府等機關、均將派代表、前往歡迎、駐京美使館員、亦均將到機場迎接、聞我航委會於該飛艇到京後、備茶點招待駕駛員之該國航空官員、稍息、則陪赴中山門外、恭謁陵墓、並畧遊風景、返城後、英使館設宴歡迎該員等、定當午二時返滬

（一日上海電）英飛船兩艘、定二日飛京訪問、當日下午、仍飛返滬、留滬二宵、卽循原道飛厦門、會同停厦修理之一飛船、同返星洲、

滬航協會
昨舉行遊覽飛行

（一日上海電）航協會飛行社、一日晨舉行首次遊覽飛行、飛行場在龍華飛行港、參與社員十九人、分乘弗立脫救國號兩機、由楊陳兩機師駕駛、該會理事王曉籟、亦乘救國號飛行龍華一匝、查飛行社共有社員二百餘人、爲使各社員練習空中運動起見、以後分次於星期三六上午、各飛一次、

閩股匪分竄邊區

（一日福州電）軍息、黃匪立貴、凌匪福順、兩股向有三百餘人、槍枝二百餘桿、葉飛陳旺黃才二股之匪二百餘人、槍枝一百多桿、經周墩霍童等處駐軍追剿後、匪受重創、損失重大、分竄屏南邊境及浙邊、

何東得安南獎章

（一日香港電）路透息、昨夜遠東法艦隊總司令愛斯台伐大將、以安南龍獎章、授與何東爵士、在此間法領署行禮如儀、按爵士年七十有三、此爲其得外國政府獎章之第九次、

海會日代表過滬

（一日上海電）日出席倫敦海會全權代表永野、永井、及首席委員剛下、書記官寺崎等一行六人、一日晚九時由港乘筥崎丸抵滬、定二日晚十時、乘原輪返日、

內政部
行政講習所開學

（一日南京電）內部縣市行政講習所、一日上午九時、在軍校大禮堂舉行開學典禮、全體受訓人員百廿人、一律着藍袍黑褂、在內部集合、整隊前往軍校參加、蔣院長及所長蔣作賓、院各部會署長官、均參加、共約千人、行禮、由蔣作賓主席領導行禮、並致開會詞、旋蔣院長致訓、要點如下、（一）建國必文武並重、故教育應文武合一、（二）爲學貴能實用、爲政務在力行、（三）增進工作效能、以訓練部屬爲最要、而訓練部屬、又以效察爲先務、（四）事業之推進、在有組織、組織運用、賴有人才、產生由於訓練、（五）「知人善任」、與「綜覈名實」、乃爲政之根本要件、蔣訓畢、卽禮成、

德新建飛船
興登堡號已完成
將飛南美運郵載客

（一日柏林電）路透息、德國建築一新齊柏林飛船、號興登堡、建築業已完竣、今晨由德及外人記者參觀、該飛船較前之齊柏林、長五十餘尺、現擬將飛往南美洲、載運郵件及搭客、由德國至倍諾斯愛勒、共需時三日半、卽可抵達、聞德政府現決再建築一新飛船、將共有三艘云、

美中立法案展延
羅斯福總統已批准

（廿九日華盛頓電）路透息、美總統今日已批准、上週參衆兩院所通過展長中立法至一九三七年七月一日之議案、此項計劃志在保障歐洲發生戰爭時、美國之中立、禁止以借款供給交戰國、并使總統得于戰事發生時、宣布禁止裝運軍械彈藥至交戰國、及禁止美國人民之旅行者、乘交戰國之輪船、凡屬于交戰國之軍艦、概不許駛入美國口岸、據羅總統發表文告稱、新中立法禁止以借款供給交戰國、實爲趨向維持美國中立之新切實步驟、按照原訂法則、以軍械運濟意阿兩國、均在禁例、又謂渠現已發表新布告、俾付新法制之需要、渠與國務卿赫爾起初宣布、關于中立之政策、將維持有效、羅總統本請與交戰國之貿易、應加限制、不得超過承平時之質量、

（一日華盛頓電）路透息、羅斯福總統今日發表談話、謂新中立法案規定、不准借款與交戰國家、將使美國之中立政策更發生效力、羅氏謂以前之中立法案、規定禁止輸運軍伙往意阿、現在施行之法案、更爲嚴厲、但羅氏及國務卿赫爾以前宣佈之中立政策、仍屬有效、羅氏仰請全國人民一致協助政府、使中立政策成功、

中日外交應整個調整
許世英北上視察
原定七日放洋現或有變更
日使有田將依例乘車晉京
石敬亭談冀東必須收回

（一日天津電）許世英一日晨六時四十分乘平滬通車抵津、此間各機關長官、及在野名流、歡迎者甚衆、宋派秦德純蕭振瀛迎十滄縣、下車後、偕赴市府早餐、旋于八時十分換乘專車赴平、秦德純、蕭振瀛、王揖唐隨行、許談、北來係結束賑會平辦事處、并參觀北方情形、二日南旋、四日謁蔣、張作出國前請訓、五日赴滬、原定七日放洋、暫變更、關於中日外交、中央希望作整個調整、余自當秉承、勉力作去、

（一日北平電）秦德純、蕭振瀛、陳中孚、陳覺生等、一日晚八時在市府宴許、邀軍政要人及冀察政會全體委員作陪、許專車現停東站備用、二日晨十時將仍乘該車赴津、屆時蕭振瀛亦隨行、赴津招待、

（一日北平電）冀察政會委員王揖唐、一日晨十時半、隨許世英專車抵平、

（一日南京電）記者一日訪石敬亭、據談、予在京已兩度謁蔣、並訪馮玉祥、及各院部長官、業將冀察兩省軍政近情報告、冀察近情、尚安謐、冀東事、經與日方一再交涉、當予離平時、確有進展、蓋冀察當局、認爲欲中日親善、須以平等爲立場、冀東爲我國土、倘不收回、其他問題、實無磋商餘地、予因奉蔣命、須在京再留數日、方北旋復命、

（一日南京電）日使有田、定四日來京、我政府已令知京滬路局、于該使前來時、依例備掛花車、國府及外部、于該使到達時、亦依例派員到站歡迎、

（一日北平電）宋哲元派蕭振瀛、秦德純、乘專車廿九日晚南下、迎許世英、一日晨四時抵唐官屯、許世英所乘之平滬通車、旋亦到達該站、蕭秦卽下車晤許、請登專車、因許在車中尚未起牀、故畧談卽下車、仍各乘原車北開、八時一刻抵津後、許卽改乘專車、偕蕭秦於十時半抵平、宋哲元以次各軍政要人、均到站歡迎、許下車後、卽與宋同乘汽車、赴武衣庫宋邸、懇談一切、蕭振瀛、秦德純、陳中孚、程錫庚、陳覺生等、均在坐談、至十二時、宋設宴爲許洗塵、邀冀察政會委員王揖唐等作陪、至下午一時半、歡散、許乃赴北京飯店休息、二時接見記者、據談如下、余因離平十一年、不久卽出國、特來視察華北近來情形、并晤宋委長、及地方當局、非正式聽取關于外交方面之意見、備爲赴任後辦理外交之參考、并使中視察振務委會駐平辦事處結束交代事宜、兼訪問舊友、預定二日乘平滬通車返京、在京稍留、卽赴滬、定七日搭淺間丸赴日履新、至我國對日外交方針、因余尚未詳細請示、故無可奉告者、有田大使在滬、曾晤及兩次云、但均係私人酬酢、未談及外交問題、許接見記者後、卽出外訪友、隨同來者、有秘書胡遹、

兩點五十七分鐘卽可抵港

每日上中下午皆有快車來往省港

全線路程：由廣州至九龍共計一百七十八公里

行車需時：由廣州到九龍共需一百七十七分鐘

行車速率：平均每分鐘行一公里有幾

爲全國鐵路行車最高速率

車務處電話 (一壹七壹伍二 一壹三七八五)
西濠口售票處 電話 一〇四五五
大沙頭站長室 電話 壹壹四二壹
文昌路口售票處 電話 一七四九五

商辦廣東銀行廣州分行通告

本行奉財政廳核准復業還債遵章提供相當產業發行債劵所有自置產業底價經由土地局！務局共同估定並由監督清理委員會復核呈奉財政廳核准現定於三月廿三日起除星期日外按日分次開投茲將估定自置產業底價開列於後

本行行址叁拾捌萬元正
長堤中山酒店貳拾叁萬元正
十八甫安華公司舊址貳拾壹萬元正
竹絲崗地段面積壹仟伍百卅每井壹百壹拾陸元共計壹拾柒萬肆仟元正
農林試驗場甲種地段面積肆仟貳百壹拾壹井每井壹百壹拾伍元共計肆拾捌萬肆仟貳百陸拾伍元正
農林試驗場乙種地段面積陸仟零肆拾貳井每井壹百零伍元共計陸拾叁萬肆仟肆百壹拾元正
農林試驗場丙種地段面積貳仟叁百壹拾柒井每井柒拾元共計壹拾陸萬貳仟壹百玖拾元正
農林試驗場犀牛路第壹號洋樓壹間貳萬貳仟貳百元正
農林試驗場犀牛路第貳號洋樓壹間壹萬貳仟伍百元正
農林試驗場犀牛路第叁號洋樓壹間壹萬貳仟伍百元正
農林試驗場犀牛路第四號第五號洋樓兩間壹萬肆仟元正
光復中路延壽舖址貳萬陸仟元正
溫良新街第九號屋壹間貳萬柒仟貳百元正

以上合計共產價式百叁拾捌萬玖仟式百六十五元正
另提供本行按入產業(除已贖回外)六拾壹萬七仟餘元正
共計提供產價叁百萬零陸仟式百陸拾伍元正

買田地告白

本人憑中買受合利堂李祕田地一坵坐落廣州市西村增步鄉北邊土名蘭花園脚面積一畝二分定本旬內交易各方如有轇轕請卽理妥一經交易概與本人無涉特此聲明 江順祥啓

粵漢鐵路南段管理局行車時刻廣告

南段幹線

(一)黃沙至樂昌、樂昌至黃沙 旅客快車 (上午)柒點肆拾伍分開 (下午)肆點伍拾伍分到

(二)黃沙至韶州、韶州至黃沙 客貨列車 (上午)捌點拾伍分、陸點叁拾分開 (下午)肆點肆拾分、叁點零伍分到

(三)黃沙至英德、英德至黃沙 客貨列車 (上午)拾壹點卅伍分、柒點貳拾分開 (下午)伍點、拾貳點伍拾伍分到

(四)黃沙至源潭、源潭至黃沙 客貨列車 (下午)叁點叁拾分、(上午)柒點壹拾分開 (下午)陸點、(上午)拾點到

(五)韶州至樂昌、樂昌至韶州 客貨列車 (上午)捌點叁拾分、(下午)叁點開 (上午)玖點伍拾伍分、(下午)肆點叁拾分到

上下行旅客快車祇停西村新街銀盞源潭琶江連江英德犬坑口馬壩韶州各大站

廣三支線

(駁輪)

西濠口開 上午陸點叁拾分、柒點叁拾分、捌點叁拾分、玖點伍拾分、拾壹點叁拾分 下午拾貳點十五分、壹點叁拾分、貳點拾分、叁點肆拾分、肆點叁拾分、伍點叁拾分、捌點叁拾分

黃沙開 上午陸點貳拾分、陸點肆拾伍分、柒點肆拾伍分、捌點拾分、捌點肆拾伍分、拾點零伍分、拾點叁拾分、拾壹點十五分、拾壹點拾分 下午拾貳點卅分、壹點拾分、壹點肆拾伍分、貳點貳拾伍分、叁點拾伍分、叁點伍拾伍分、肆點肆拾伍分、伍點肆拾伍分、捌點肆拾伍分

(火車)

石圍塘開 上午柒點、★捌點、玖點、★拾點貳拾分 下午拾貳點、★肆點拾分、★十三點肆十五分、伍點、★貳點、★陸點、★貳點肆拾分、★玖點、拾點肆拾壹分、玖點零伍分、柒點肆拾壹分

佛山至省城開 上午陸點廿伍分、柒點叁拾分、拾壹點叁拾分 下午十二點肆十一分、伍點、壹點叁拾伍分、伍點肆拾壹分、叁點貳拾分、玖點肆拾分、叁點肆拾壹分

三水站開 上午陸點叁拾分、玖點叁拾分、拾壹點廿伍分 下午貳點叁拾分、肆點貳拾伍分

注意有★符號者該次列車係開到佛山站止

明珠聲片影院

長堤海珠前 自動電話壹二零七壹

卽日放映環球公司二百萬金元鉅製二千美女六大明星合演艷情片

甜密的俘虜

下期放映銀壇空前奇珍打破世界紀錄驚天動地大名畫

國防大秘密

永漢戲院

永漢中路

卽日放映全部粵語粵曲浪漫諧趣歌唱曲片薛覺先唐雪卿合演之

雪國女王

原名(璇宮艷史)

下期換映聯美巨片馬利陸合連絲傑作

荊棘幽蘭

新國民聲片戲院

下九甫路 電話壹零七四零

卽日首次放映北鍾士主演環球公司鉅片

威武將軍

百勝將軍紅馬俠再還英雄

注意 是期携紅馬俠紀念章到看得享受半價權利

下期放映溫拿古裝歌舞巨製

癡蝶情鴛

愛蓮鄧主演

中山聲片戲園

西關下九甫路 自動電話壹二九二四號

卽日放映 馬師曾譚蘭卿傑作

賢婦

下期放映 美國

空軍大示威

華爾斯比利八傑作

中國聲片戲園

惠愛中路財廳前 自動電話壹二九二五號

今天放映 良友全部粵語粵曲巨片

同心結

半開玫瑰黃笑馨 性格小生吳楚帆 主演 名曲三闋非常動聽

下期放映 美高梅絕頂香艷巨構

風流貴婦

新新聲片戲院

第十甫馬路 自動電話壹二九二三

今天放映 但丁神曲 地獄篇改 代價二百 五十萬元 肉感香艷 驚魂奪魄 文藝鉅片

詩人遊地獄

看過一次 十載難忘

注意快映莎梨譚寶主演名作

小情人

天星有聲戲院

永漢南路太平沙 電話壹四八八九

卽映 環球 百萬 金元 偉大 空戰 巨片

血染風雲

空征偉史主角 積荷路(主演)

下期放映恐怖巨片

鐘樓怪客

新星影院

惠愛中路公園前 電話一七七一八

卽日放映兩個科學怪人一個做成恐怖魔王

科學怪人 加羅夫主演 極度恐怖

(黑)(地)(獄)

下期放映 明星公司全體演員出動大會串的

大家庭

大新遊藝場

(惠愛中路) 三月二日

粵劇 (日演)雞中緣 (夜演)洞房之夜

京劇場 **瀟湘夜雨** 全本

歌舞場 初戀…… 覺悟少年 叮叮噹太太 石老板過年

預告 (影畫劇) 西廂記

海珠大舞台 卽演 勝壽年劇團

著名藝員 曾三多 鄭炳光 靚少佳 袁是我 林超羣 胡鐵錚 龐順堯 小覺天

各大名優 日夜主演 向不欺台 決不瓜代

三月二日(星期一) (日)停演度戲 (夜)威武艷麗 二十六迷宮

名作家任護花先生傑構 曾三多飾食人大將軍性如猛虎力可搏獅 靚少佳飾吞天大將軍善用飛箭氣可吞天 龐順堯飾頓地大將軍銅皮鐵骨脚頓地裂 林超羣飾孔雀艷女皇百媚千嬌

三月三日(星期二) (日)武俠香艷 難爲雙絲貓 (夜)佈景奇妙 三多 嚇死秦始皇

三月四日(星期三) (日)停演 (夜)夜出虎狼關四本

本班新劇不日出世注意公演日期：蠻女霸七雄 威震火焰山 嚇死秦始皇下卷 午夜盜璇宮四本 三十六迷宮二本

今日播音秩序

市府播音台 上午九時至九時四十分接播省政府西南政委會紀念週、午十二時中樂唱片、(一)伍秋儂蔡倩鴻唱女狀元妹仔求婚、(二)薛錦屏唱夜守涵谷關、(三)馬師曾唱巾幗程嬰和尚食菜、(四)大傻唱壽星公現身說法、(五)飛影唱五郎出家、十二時五十五分天氣金融節目時刻各項報告、一時粵語新聞報告、一時廿分西樂唱片、二時休息、晚間六時卅分中樂唱片、(一)王醒伯唱姑緣嫂刼之南燕拜謝、(二)錢大叔薛覺非唱花陰月下門杭錄、(三)馮顯榮唱斷腸知縣訴情、(四)月兒柳仙唱‥個著作家、(五)陳非儂唱梅知府、六時五十分天氣金融節目時刻各項報告、七時演講 由省會公安局譚國琳担任、題爲「保護蛙類之必要」、七時卅分中樂唱片、七時四十分國語新聞報告、八時龔智演講、八時十五分英語新聞報告、八時卅分特備中樂、由鏘社素樂社擔任、(一)合奏迷離、(二)林冰若唱深院鎖黃昏、(三)合奏梧宮秋、(四)鍾曼唱提倡義務教育、(五)合奏虞美人、九時粵語新聞報告、九時二十分繼續特備中樂、(六)林冰若唱春閨怨、(七)合奏瀟湘演、(八)馬鏗林冰若合唱游龍戲鳳、(九)合奏蝶戀紅、十時卅分停止、

電專播音台 下午一時半起、唱黨歌、氣候報告、新聞撮讀、二時中國沿海標準時刻報告、二時中樂唱片(一)林靜叢唱「蘇武牧羊」、(二)名家合奏「桃花江」、(三)馥蘭師娘「姜魂俠百鳥歸巢」、(四)梁桂貞唱「斷腸詞」「恨不相逢未嫁時」、(五)梁桂貞唱「戰後」春江花月夜」、(六)陳燕燕唱「小鳥兒思親」落葉」、(七)金餘唱「告別南洋」、(八)王人美唱「春回來了」、(九)梁賽珍梁賽珠梁賽瑚合唱「四姊妹歌」、(十)王瑩唱「本事高」「自由神之歌」、(十一)名家合奏 柳暗花明」、(十二)名家合奏「小桃紅」、三時十分老陳續講「水滸傳」、四時半中國沿海標準時刻報告、四時半休息、又晚間七時起、唱黨歌、氣候報告、七時十分中樂唱片、(一)名家合奏、二餓馬搖鈴」「雨打芭蕉」、(二)錢大叔薛覺非合唱、「花陰月下門機錄」、(三)譚伯業奔月合唱「大刀隊」、(四)白駒榮倩影儂合唱「三娘教子」、八時中國沿海標準時刻報告、續播唱片、(五)廖夢覺靜霞合唱「十九路大軍」、(六)名家合奏「醉翁撈月」「雙鳳朝陽」、八時三十分潘恩續唱「萬花樓」、九時三十分無線電問答、九時五十五分明日節目預告、十時中樂沿海標準時刻報告、十時停止、

有辦法

國難臨頭世界不景農村破產商業凋零苟復身罹纏綿難治之病雖具救國之心奈無治病之術危機四伏禍患當前試問有何辦法之可言

養陰丸功用廣大具驅逐病魔之力有轉弱爲强之功用以戈者康健日臻進而衛國執干則持籌以決勝於戰場退而衛自由而强家握算決勝於商塲國其無辦法哉賴以富又何患乎其無辦法廣告

廣州欄街位元堂廣告代理
國內國外各處均有代理

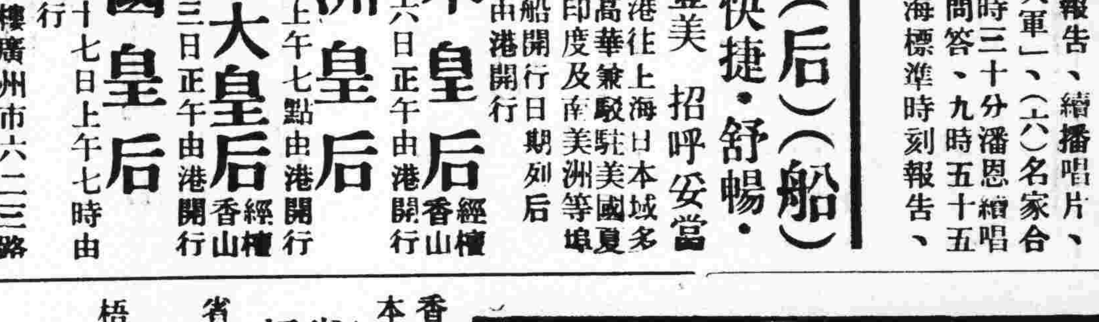

(皇)(后)(船) 巨大・快捷・舒暢・福食豐美 招呼妥當

由香港往上海日本域多利亞高華埠駁美國夏灣西印度及南美洲等埠 各船開行日期列后 由港開行

日本皇后 國曆三月六日正午由港開行 經檀香山

亞洲皇后 國曆三月廿日上午七點由港開行

坎拿大皇后 國曆四月三日正午由港開行 經檀香山

俄國皇后 國曆四月十七日上午七時由港開行

寫字樓廣州市六二三路廿八號電話一壹四五零

△船期廣告▽

美國 大來輪船公司 自動電話壹式式叁

本公司有堅固快捷輪船多艘來往中美各埠茲爲利便游客起見自大加改良後凡有貴客搭本公司各總統頭等船位如欲沿途上埠遊玩隨便上岸該船票隨時搭本公司各總統亦可通用貴客光顧幸祈留意焉

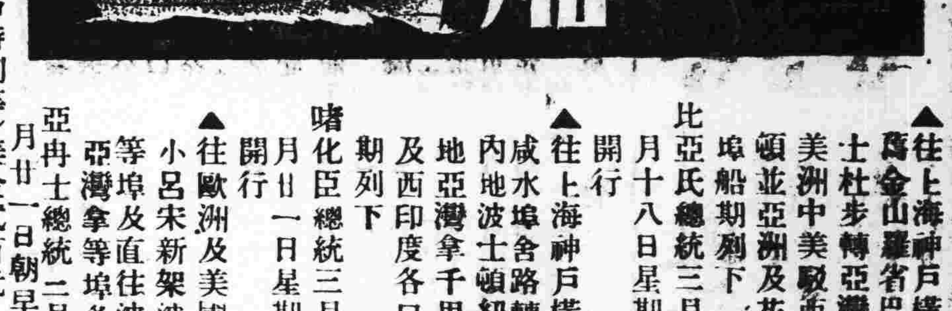

▲往上海神戶橫濱檀香山舊金山羅省巴拿馬忌利士杜步轉亞灣拿紐約南美洲中美駁西印度波士頓並亞洲及花旗內地等埠船期列下

比亞氏總統三月十一號二月十八日星期二晚半夜開行

▲往上海神戶橫濱域多利咸水埠舍路轉駁加拿大內地波士頓紐約美國內地亞灣拿千里達古美架及西印度各口岸等埠船期列下

哮化臣總統三月十四號二月廿一日星期五晚半夜開行

▲往歐洲及美國各埠道經小呂宋新架波孟咪庇𠼮等埠及直往波士頓紐約亞灣拿等埠各船期列下

亞冉士總統二月十四號二月廿一日朝早八點開行

香港往大埠 舍路特別等 美金式百元

本公司在沙基路肆號二樓 大來輪船公司啓

省梧 廣寬快輪船船期

省開	新曆	二月廿九	三月一日	六日	十一	十六	廿一 下午六點
	舊曆	二月初三	初八	十三	十八	廿三	廿八
梧開	新曆	二月廿八	三月四日	九日	十四	十九	廿三 上午九點
	舊曆	二月初六	十一	十六	廿一	廿六	三月初一

省泊沙面泡梧泊興記筏 廣州駁艇開埋免費

代理處新基正中約大昌報關行 電話一零二三九

地方

古兜山附近 各鄉壯丁抽調訓練
凡二十歲以上四十歲以下 一律授以一百小時之軍訓

中區古兜山、毘連數縣、綿亘數百里、向爲匪盜淵藪、自舉辦綏靖後、大股匪盜、已告肅清、惟零星土匪、常謀復活、台山章縣長、以縣屬一區各鄉村、與該山連接密邇、極應充實地方人民自衛能力、特將毘連該山之各鄉村壯丁、抽調訓練、凡二十歲以上四十歲以下之壯丁、一律授以一百小時之軍事訓練、業已開始編隊、分期實施軍事教程、由去月廿九日起、縣長偕同編練副主任第一區區長等、連日檢閱潤洞、白石嶺、南村、石板潭、松頭、下墟、大良、白石、大塘等各鄉受訓壯丁、查該縣預定第一期壯丁訓練期滿後、即行退伍、再抽調第二期繼續訓練、務令各鄉壯丁具有自衛能力、使古兜匪氛、不致復熾云、

開平縣造林
頒佈領荒強制造林法

開平縣政府訓令云、查本府爲切實考核縣屬領荒造林、承領人有無依照原定計劃施工造林起見、當派建設局助理員葉彭年、分赴各鄉、着原承人帶引該員前往各該林場查驗考核、以憑懲奬、并經分飭遵照在案、現據該員呈報、各承領人依照原定造林期限造林者、不及十之一二、而仍舊荒廢、并未施墾、幾佔十之八九等語、似此有名無實、殊失政府提倡造林、奬進造林之旨、現本府爲切實督促各承領人實行造林、以宏林案起見、特訂定強迫造林辦法、限令各承領人依限完成造林工作、并查照葉助理員報告情形、代各承領人訂定本年造林程序表紙、同時着令於三月十日以前來本縣立苗圃、備具半價領取苗木、先行考核以示督促而利進行、除分令外、合行檢發強迫造林辦法一份、造林程序表一紙、強迫苗木栽種辦法一本、令仰該承領人即便遵照辦理、毋違、爲要、切切、此令、「開平縣承領官荒強制造林辦法」(一)依照森林法第二十條規定、訂定本辦法、(二)凡在本縣承領官荒不照原定計劃程序實施造林者、依照本辦法強制執行、(三)每年春秋二季由縣府派員分赴各造林區考核其能依限完成造林或成績優良者、照章呈請奬勵、其仍未依照原定計劃造林者、除因特殊障礙呈准展期外、由縣政府代爲核定造林程序、限期令飭遵辦、逾期不辦由縣政府轉呈建設廳准得照後開各項執行之、甲、令飭承領人遵繳造林費、由縣府代爲造林、乙、核定年限規定利益分配、准由他人出貲代爲造林、丙、撤銷承領權及沒收證金、准別人承領、(四)各承領人奉到縣政府規定造林程序後、應於十日內開墾荒地、并查照造林程序規定栽植苗種數量、備價向縣立苗圃請領木苗、分別栽植、木苗、准予半價購領、以示優待、(五)凡對於墾植工作如有未明瞭之處、得隨時呈請縣政府派員指導協助、(六)造林區如發見有放牧樵採踐踏樹苗、盜竊林木、及携帶火物入林、致妨礙業務、制止無效時、得報請當地區鄉公所、及公安分局、派警制止拘究、并得隨時呈請縣府出示禁止、依照森林法處罰、(七)領荒造林者、應於每季將造林工作概況列報縣政府查核、(八)本辦法自公布日施行、

茂名縣 開造林會議
決定植樹節植樹地點 區林場由區公所經營

茂名縣府、以現值春季、亟應提倡造林、特飭林業促進委員會於去月廿四日召集會議、討論進行、會議情形如下、出席委員陳錫珍等十餘人、繆縣長主席、宣布開會理由後、旋討論下列各案、1•鍾委員炳燊提議、茲擬具本縣模範林場廿五年造林預算表二份、計甲種表需費四百元、乙種表需費二百四十九元、究應採擇何表施行案、議決、依照乙表辦理、所需經費、由農林推廣處廿四年度節存經費項下撥支、2•植樹灌溉工作、由學生公有林場辦理、樹苗亦由該場供給、二、爲推廣造林起見、應否嚴限各區林場、于本年春季種植、樹苗案、議決、每區林場、由各區公所負責種松廿萬株、有加利、油桐、台灣相思、苦練、樟木、二萬株、所需樹苗、由各區林場苗圃供給、不足之數、由建設局學生林場供給、三、關於東門外文筆嶺、潘州公園各山嶺、東門外小觀山、及高州公園觀山等處樹木稀少、擬由建設局公園管委會分別補植、議決通過、由縣分會照辦、四、三月十二植樹節造林地點及辦法、應如何擬定案、議決、地點附城各公路、辦法由鍾委員擬具、樹苗由學生林場供給、

潮安防空會 向各界勸捐
捐欵限一個月內清繳

潮安訊、潮安縣民衆防空協會于去月廿四日下午二時許開第二次籌備會議、出席者公安局張鑑銘、第九師部吳盈莊、縣黨部林道宗、一區公安分局張祁、一區公所許乃華、參議會李振智、建設局吳遜三、財政局何亮中、編練處劉藝農、商會黃劍律、教育局許繼先等十一人、先由主席宣讀上次會議錄、次討論事項、(一)關於籌款辦法、應否變更案、決議、改由勸捐辦法籌集之、(二)(三)畧、(四)勸捐工作應推何機關負責案、決議、本城由師部、參議會、商會、黨部、第一區公安分局、第一區公所、及縣政府等各機關、各派員會同出發勸捐、各區則由各區公所會同公安分局勸捐、(五)勸捐時間應否決定、並由何機關召集案、決議、由縣政府召集、時間亦由縣政府決定、(六)關於勸捐薄由何機關定製案、決議、由縣政府負責、(七)關於捐欵時期、應如何限定案、決議、限期一個月繳清、(由勸捐日起)

番禺縣 中醫生考試展期
本月十五日截止報名
廿二日在八桂中學考試

番禺縣政府布告云、查本府第二屆中醫生考試、業經布告定期三月一日舉行在案、惟查各中醫生、其經報名候試者固多、而延未來府報名者仍屬不少、誠恐道遠各中醫生未及週知、爲此佈告展期、以示寬限、茲將報名日期展限至本年三月十五日截止、並定三月廿二日下午一時、在廣州惠愛東路八桂中學校舉行考試、凡未領本府執照之中醫生、務須依期來府報名、聽候考試取錄、註册開業、如仍逾期觀望、本府惟有照章執行取締、決不寬貸云、

桂省政府 改革猺民舊俗例
從新訂立山租契約

(邕訊)桂省政府據派赴猺山調查科員先後報告猺山情形、關於長毛猺及漢人徵收山租、並勸令板猺宴飲奉雞各事、查核所陳、屬於不良習慣者、自應取締、屬於業權關係者、亟應整理、以杜糾紛、茲規定取締整理辦法、令飭平南、桂平、武宣、象縣、修仁、蒙山、各縣政府遵照辦理、茲將其辦法錄下、(一)由縣佈告所屬猺村、分別擬具鄉村公約、或鄉村俗例、呈報核定、(二)由縣府佈告自廿五年份起、免除下列各項、(甲)板猺廢歷初旬款待山主酒席、(乙)長毛猺或山主隨意討取板猺或耕戶紅薯菜蔬等類、(丙)板猺或耕戶交山租時、欵待長毛猺或山主酒席、(丁)關於長毛猺或山主勒令批種山地之猺民栽種桐果杉木等問題、如須加種桐果等、由山主自行栽種、(三)由縣府佈告所有猺山應納山租之山地、一律依照修正廣西耕地租用暫行條例第二第三各條之規定、雙方從新訂定、書面契約、在廿五度內辦理完竣、並分別呈報鄉公所備案、(四)由縣府佈告板猺繳納之漁獵租金、應指定漁獵戶及租金額訂立契約、呈報鄉公所備案、不得按戶按丁抽租、(五)由縣佈告自廿六年度起、所有猺山山租及貢鉗一帶山租、均照新定之批耕契約收租、不得另立名目勒索、

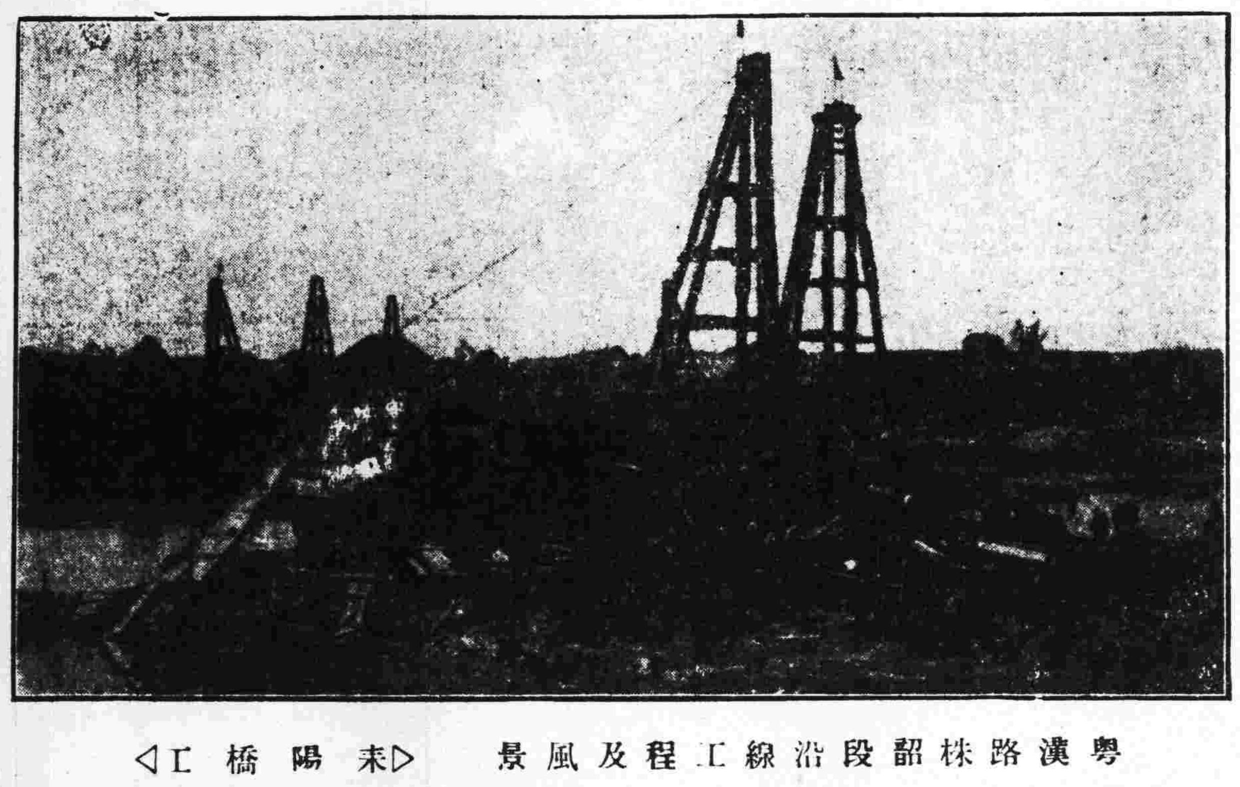

粵漢路株韶段沿綫工程及風景 〈耒陽橋工〉

瓊崖各縣人民 赴南洋謀生漸多
近日南渡者已有數百

瓊崖人民、每年赴南洋各埠謀生者甚衆、尤以每年正月至二月間爲最多、蓋赴南洋各埠謀生之人民、每逢廢歷年間、必由南洋返里過新年、過新年後再行南渡、聞連日以來、文昌、瓊東、萬甯等縣、人民前赴海口分搭慶元海利輪赴南洋者、已有五六百人、預料二三月間、前往南洋者、至少亦有三四千人、

中山發現錫米礦
礦苗在銀坑徑發現 採取者日凡數十人

(中山訊)中山縣山嶺蘊藏礦產頗多、如第四區張家邊之鎢錳最著名、故其餘惜礦苗尚幼、未達到開採時期、故施工到勘後、多無結果、如淇澳山、及灣仔銀坑諸礦是也、不料數月以來、一五區交界之石鼓撻鄉外、土名銀坑徑、有謂東坑徑、及徑脚山坑之米篩氹等處、忽發現錫米礦質、大小不一、大者如豆、小者如細沙、重量極巨、一紙烟罐、即有數斤之重量、日來鄉中失業者、紛紛往山採掘、日凡數十人、每日所得代價、不過三數角而已、初發覺時、由鄉人採薪發現、及後互相引帶、愈久愈衆、至今已數十人、且日有增加、獲得後、淘淨於山坑間乃携回、然後轉賣於收買者、近日該處已有數人、往石鼓鄉常川收買、且有人在南門附近向上岐村民兜買、故墟期時、亦常有鄉人携來石岐售賣云、

化縣育嬰所近況(二)
一年內共收五十一名 該所近歸救濟院管轄

化縣縣立育嬰所、自整理後、收嬰日多、嗣於去年六月、重建新所、適縣立救濟院於是時成立、因將該所劃歸救濟院管轄、計自去年二月起、至今年一月底止、一年內共收嬰五十一名、給領三十一名、嬰兒十名、現有乳媼十名、其夭亡之四名、一因生無肛門、割治無效、一因患先天梅毒、一因先天不足、患腸梗病、一係拾自路旁、已先凍傷、除無肛門者在所較久外、其餘三名、均因先已有重病然後入所、不數日即夭亡、其給領及留所者、均頗肥壯、查該所經費、雖經呈准增加至一百元、然以八折故、實數仍得法幣八十元、乳媼工食六元、公費十元、所有購置嬰兒衣服用具及其他一切物品、均在公費十元內開銷云、

新豐開建設會議
討論縣屬建設計劃

(新豐訊)新豐縣屬地方、山嶺綿延、交通梗阻、以致一切教育文化、工商事業、均形落後、該縣政府爲求繁榮計、以關闢公路、利便交通、爲第一要着、而同時推廣教育、提倡種植、及改良電話、整理警衛隊等項、均爲刻不容緩之舉、惟茲事體大、非一手一足所能興辦、亦非一朝一夕所能完成、必先統籌熟計、妥議辦法、然後集合全邑力量、分別步驟、逐漸進行、始能成功、因此該縣特於去月廿五日正午十二時、在該府開全縣各界代表大會、討論上述一切進行計劃云、

江西公會整委會啓事

本會茲定本年三月重新登記辦法如下(一)時間本年三月一日起至四月一日止(二)地點1大南路一四二號三樓本會2燕塘軍校鄒融處3石牌中大黃範孝處(三)凡以前已登記並經繳納入會金者(由經手發收據人證明)得携收據前來換領登記證方爲有效(四)過期不履行登記手續者無效

港粵滬

新亞大酒店股份有限公司啓事

啓者本董事局議決國歷廿五年三月廿八日正午在廣州分店八樓大禮堂舉行股東年會接受董事報告省覽年結選舉董事及核數員屆時請各股東惠臨又由三月廿日至開會日止停辦股份轉手除專函外特此奉告

承董事命　監督馮達純　總司理鍾標　啓

卅350

顧客留題

新亞酒店

近者悅　遠者来

新亞酒店題　乙亥冬日為　鄒魯

地址　上海北四川路郵政總局左鄰

總統牌鋼琴

彼得琴行出品

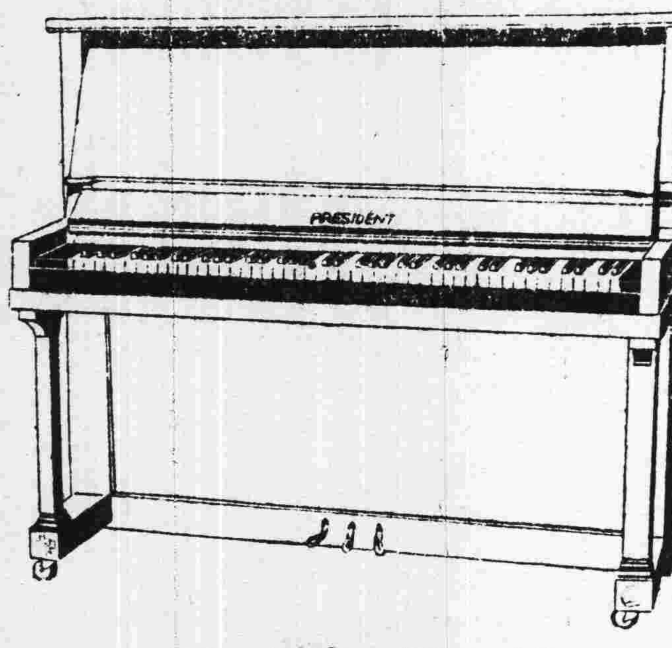

此乃超美絕倫之總統牌鋼琴甲種二號款。式樣新穎，琴音雄壯，彈奏如意，工精料美，誠鋼琴中之特出者。且保用十年尤爲特式。定價每具五百五拾元。分期付款另訂辦法。

彼得琴行　廣州永漢北路二一四號　電話一四一六六五

分銷處　勝利琴行　東山廟前西路十四號　電話七〇四四〇

天佐堂

大減價卅天

減價時期由國曆二月二十號即農曆元月廿八日起

廣鹿商標

重建七週紀念　特大犧牲　參茸各貨九折　著名出品七折　更有大贈品

總行廣州光復南路

廣州善工製版

志成英文打字社
招男女日夜班免費生 兩月畢業

隨時入學保証成功　免收學費堂費

社址：永漢南路東橫街口

廣州市審查中小學校訓育主任公民教員資格委員會通告

查本會是次舉行審查中小學校訓育主任公民教員資格經已呈報及報告在案茲據聲請檢定登記者計共壹百四十一人現審查完竣業經第三次會議決定定期三月二十日舉行筆試五日舉行口試試場在本會茲將審查結果分列如下希各聲請人一體知照

計開

准受高級中學訓育主任之檢定免除乙切筆試及口試者　李經綸　李憲周　李少璧　李遜　陳頌榮　陳翔鳳　陳黃蔭　陳炳霖　黃煥新　黃#恕　黃展廷　梁裕萱　梁祖譽　梁偉健　張宗潞　張錫鏞　羅卯天　羅克猷　梁淑媛　吳伯端　吳炳華　馮　陶　馮寶麟　劉毅勛　朱　熙　蘇聘士　盧崇善　胡　啓　林　覺　葉卅韜　鄧振黎　曹衍珮　阮怡然　林蔭溥　呂　榕　呂敬事　丁力仁　楊振棠　江清白　集天一　莫培遠　布世霖　冼格愉　湯壽頤　刑仕材　溫德杰　蓆耀強　柳榮春　陸天醒　陳元培　劉憲輝　劉萬新(追繳證書)

准受高級中學訓育主任之檢定免除公民筆試仍受訓育法筆試及口試者　盧卓峯　司徒蔭　李永濃

准受高級中學訓育主任之檢定免除訓育法筆試仍受公民筆試及口試者　林範三　吳文曉

准受高級中學訓育主任之檢定免除乙切筆試仍受口試者　黃偉才　梁叔文　陳宗垣　何文翰　趙華玲

准受高級中學公民教員之檢定免除一切筆試及口試者　陳啓鈺　沈伯屏　簡柱　鄒喬松　陳妙英　王炳華　葉猛可

准受高級中學公民教員之檢定免除一切筆試及口試者　李文杞　吳貽華　鄭衍疇(追繳畢業證書)　陳亞新

准受高級中學公民教員之檢定免除公民筆試仍受教學法筆試及口試者　趙烈　鄧樹譽　李沃維　宋慕昭　修立勛

准受高級中學公民教員之檢定免除教學法筆試仍受公民筆試及口試者　司徒瑜　趙榮光

准受高級中學公民教員之檢定仍受全部筆試及口試者　林思元　證書不同名應取具證明一

准受初級中學訓育主任之檢定免除一切筆試及口試者　黎醉亞　崔嘉　歐陽膺　詹英倩　潘覺秋　馮家珍　鄧志雄

准受初級中學訓育主任之檢定免除一切筆試仍受口試者　何景文　陳宏世　徐士麟　張紹成

准受初級中學公民教員之檢定免除一切筆試及口試者　鍾有浩

准受初級中學公民教員之檢定免除一切筆試仍受口試者　柳乃斌　賴夢英

准受初級中學公民教員之檢定免除教學法筆試仍受公民筆試及口試者　戚孫馨

准受初級中學公民教員之檢定仍受全部筆試及口試者　王德新　龐杜漢

准受小學訓育主任之檢定免除 切筆試及口試者　李夢生　招導新

准受小學訓育主任之檢定免除一切筆試仍受口試者　周雄錚　何仲達　許幽英　徐少立　黃大鈞　周冠拳　李遇齊

准受小學訓育主任之檢定免除訓育法筆試仍受公民筆試及口試者　馮杰　高漢明

准受小學公民教員之檢定免除一切筆試仍受口試者　謝少蘊(追繳黨證證明書)　鄭詠頤

准受小學公民教員之檢定免除教學法筆試仍受公民筆試及口試者　陳文忠

准受小學公民教員之檢定仍受全部筆試及口試者　張啓端　羅湖源　謝石卿(追繳遺失黨證證明書)

准予聲請高中訓育主任之登記者　甘鰓溱

准予聲請初中公民教員之登記者　梁伯明　區慶彭

准予聲請小學教員之登記者　李冠英　陳頌冕　何玉麟　黃義　鄧節如　朱漢章　吳寶綸

候繳證件再行審查者　李牛潑(校長服務證件)　潘伯偉(省甄審會收據)　高永康(候查教職員名表)　吳廣俊(教員服務証件)　鍾鏡(黨証)

所填學院曾否立案候查明再核者　盧忠亮　呂炳光

非正式黨員不予檢定者　馮應春　王錦泮　阮俠清　伴仲良　劉湘　蕭獅

未取得甲項資格不予檢定者　李道民　莫子健　鍾倬英

天

港務局 印警惕標語

張貼輪渡 誡勿濫載

新任港務管理局局長丁培龍、爲使航行安全、以重民命、對于各種安全設施、已在積極規劃中、除定于日間召集各輪渡代表會商一切辦法外、幷印製各種警惕標語及圖畫等、分發各輪渡張貼、使船員搭客、觸目驚心、不可濫載、此事于本月十五日以前可辦妥云、

新港公路 昨行通車禮

到各界代表百餘人

由番禺屬新洲埠新造至本市河南市區小港之新港公路、自民廿二年四月開始建築、中經張司令之英慨借鉅款、今始完成、其行車權由利華公司承辦、准予行車專利十年、全路工費爲七萬五千元、查該路於昨（一）日在新洲廣源酒樓舉行通車典禮、參加者有艦隊司令張之英代表副官長譚剛、番禺縣長林世恩、海瑞艦長丁培龍、黃埔商埠籌辦處、新兵訓練處、番禺縣黨部縣參議會、海軍陸戰隊第一團、海軍練營、海軍學校、兩廣鹽運使特務營、廣州牛皮業、海砂石仔業、牛角欄業各同業公會、番禺縣各區村公所代表及新聞記者等百餘人、由路董會張雲衢主席、報告開會理由後、即由番禺縣建設局長余淳民報告該路建築經過、次由林縣長張司令代表等相繼訓話、各機關團體代表演說、後由利華公司謝仲箎代表路董會及公司致謝詞、茶會後鳴炮攝影、旋由林縣長與各代表來賓至公路舉行剪綵通車禮、禮畢、軍樂隊縣警隊先行、次由林縣長率同各僚屬與各界代表乘利華公司汽車作第一行車、沿途大放鞭炮、軍樂悠揚、各村鄉人民出而參觀者、人山人海、極一時之盛、行禮後即開始搭客、

途經各站 復該利華汽車公司與市內第十路線循環汽車聯運、在維新路海珠橋口設總站、由廣州市至新洲費時僅二十五分鐘、全路票價爲二毫半、沿途經小港橋、嶺南大學校、下渡村、新村、琶洲、黃埔、新洲、新造各地、按站計算、每站票價半毫、查黃埔新洲、爲海港要區、形勢險要、而小港漱珠崗及琶洲塔各名勝、久已膾炙人口、今後前往遊覽者、時間經濟、兩均裨益也、

俄消息報 詆日挑邊釁

謂日軍企圖侵俄

莫斯科通信、蘇聯消息報社論曰、近已日漸頻繁之蘇滿邊境衝突、全係企圖侵畧蘇聯領土之結果、每一邊境事變後、關東軍總部即僞撰一報告、強指蘇聯邊防軍攻擊滿境、幷強謂缺乏確定國界爲一切誤會之源、該報引證關東軍總部所謂應儘歷史事實及眞實情形、以確定國界之需要、曰、關東軍總部之態度、亦即「滿洲國」之態度、於此頗自坦然述明、並使吾人明瞭、吾人邊境上挑釁所以不停之故矣、

◇—近—◇ 年來日軍閥一貫努力破壞、使蘇日關係正常化之一切努力、日軍閥以敵視態度接受出售中東鐵路協定、彼等頗震驚於此協定在減除蘇日緊張關係上所產生之順利結果、彼等尤震驚於蘇聯政府對組織混合邊境委員會、以期調整並解決邊境衝突之承諾、

◇—新—◇ 聞報復提及組織混合邊境委員會以從事於解決邊境衝突之提議發起人、乃係日本政府、該政府當時正擬緩和因彼拒絕締結遠在一九三二年十二月提出之不侵犯公約、而在全世界所產生之印象、以及蘇聯政府彼時立即同意開始談判日、不幸日政府表示並無眞正實現其提議之慾望、彼時即有此議、倘遇軍界阻力之消息、當蘇聯政府既於一九三四年八月擬定並遞交日政府邊境委員會規程之詳細計劃後、上述消息乃得充分證實、吾人皆知至今尚無此議之答覆、

◇—日—◇ 軍閥採取破壞此議之策畧、而提出彼等之蘇「滿」邊界不清之理論、以及設立確定邊界委員會之需要、關東軍總部後即以此種強指之邊界不清、企圖解辯彼等對蘇聯領土之襲擊、甚至以邊界不清、甚至缺乏固定邊界之宣言、乃務自放長蘇日關係眞正調整甚於投擢任何事物之該界乃無可疑者、彼等拒絕混合邊境委員會之提議、即正爲保持一種情勢、以使將來藉缺乏固定邊界之引證、而辯解邊境上諸事件與衝突、

◇—同—◇ 時、日政府及軍人固深知邊境已爲中俄所締結條約所完全清楚確定、所以固知該項條約皆附有確定國界之地圖、以及必眞正厚顏或愚昧之人始能突然談論缺乏固定邊界也、

「舉世盡知日軍至「滿洲國」之前、從未因所謂邊界不清而發生衝突、即在盡人皆知之積極實行反蘇聯政策之張作霖時代亦然、「滿洲」之關東軍總部隨聲附和者提出北京條約第七條及奉俄條約第三條以期辨解彼等之欺罔、該報繼引該兩條全文曰、無須國際公法專家、即僅粗通文字之人即能明白、倘云重劃界、即其意已存有一確定界線、該界線不但存於紙面、並劃於實地之上（此即所謂劃界）、重劃界之意、僅謂恢復已殘敗之界誌、及倘有需要時增加其數目而已、是以該約所論及者、非劃界之事、乃重劃界之事也、

◇—尤—◇ 應特別提出者、即該北京奉俄二約中所引證之條文、載有一明白無疑之義務、即在此種重劃界之前、應保持現存疆界是也、然如盡人所知、此項義務被日「滿」軍隊與以最昭彰系統之違犯、同時、則在日人到「滿洲」之前、界線固被雙方保持遵守、並甚爲明晰、

倘界誌某處已殘、或已失踪、而需要專門方法以恢復之、或增加其數目時、則重劃界僅能共同在一安靖邊境情形下施行、而不能在襲擊或挑釁射擊之壓迫下及以片面動作施行也、吾人有充分理由謂、此種衝突之發生、並非由於幻想的邊界不清、乃係故意挑起、以期製造一邊界不清之印象、並在清查藉口下、企圖重定界線而已、

◇—然—◇ 蘇聯不能屈服與詐騙、是以「滿洲國」軍事當局之基本犯罪行爲、爲彼等粗暴違犯北京及奉俄條約、因彼等不曾重視存邊界、而企圖使用武力及襲擊蘇聯領土片面的加以改變也、日人既提出奉俄及北京條約、則吾人提及此事、似不爲過、即該項條約內不但尊重邊界之義務未爲「滿洲政府」屢行、且尚有若干其他義務、

◇—北—◇ 京條約第六條及奉俄條約第五條規定、不應允許目的在暴力反抗締約另一國政府之團體、或組織之存在及活動、然「滿洲」當局則給與白俄匪徒組織以直接幫助及保護、此種組織現正用一切手段、企圖反抗蘇聯政府、並正自「滿洲」當局及日本軍事團體接到金錢及武器、以爲在蘇聯境內作恐怖及騷亂活動之用、如近在依爾庫次克及伯力別動隊審判案中所揭示者即是、

◇—吾—◇ 人復可提出奉俄條約中存有一附件之宣言、此宣言規定應採取方法、以禁止前俄國人民、即白俄兵之活動、或停止其軍役、因彼等之服役及活動、足爲蘇聯利益之威脅、且「滿」當局已準備自警察服役及秘密警探與軍隊服役中、逐出彼等現正以遠超過簽定該約時最廣大規模加以利用之俄兵乎、無人敢誣蘇聯政府謂彼對於應解決之一切問題缺乏協作之善意、但吾人必須要另一方有同樣之善意也、

廣州市 手車伕生活

現有手車約六千輛 拉車者達萬五千人 伕目違法高抬車租 晝夜辛勞難得溫飽

本市路馬交通、最初祇賴人力車、其時營業頗爲發達、車伕生活、大都可以維持、迨有公共汽車及營業汽車日多、人皆喜其迅速價廉、莫不趨之、近年更遇社會不景、農村破產、貧民多以拉車謀生、漸至不敷分配、形成僧多粥少之象、手車伕生活、遂日漸艱苦、雖貶價與公共汽車競爭、亦鮮人過問、現全市手車僅六千輛左右、而以拉車爲生者、達一萬五千人有奇、此種羅邇來生活情形如何、想爲關心社會問題者所欲知、記者昨特加以調查、分誌如下、

手車公司 碩果僅存 查本市人力車公司、從前達十餘家、自受不景氣打擊、承批期滿、即行閉門、其舊式木輪車、現已絕跡市面、祇有泵汽與實膠鐵輪兩種、合共約六千輛、至於公司、現在碩果僅存者、祇安樂恆益利昌厚興安平福安榮利等七家、其中以安樂一家資本較大、車輛達三千架、其餘多爲五六百架、每架日租、實膠六毛、泵汽七毫、乃由伕目領取若干架、然後分租車伕、伕目規定每輛得取十毫經理費、惟近日車伕多欠車租、業此者亦大不如前、

人力車伕 生活素描 車伕拉車分日夜班、日班由上午五時至下午二時半、夜班由下午二時半至夜十二時或一時、在好景時期、每日每人可獲一元至二元、除車租外、尚可維持宿外、幾無休息餘暇、雖酷暑嚴寒、亦在路上奔走、查萬餘人中、染有烟癖者幾及大半、勞苦而獲、亦不外僅足敷衍日常用度耳、其有家庭負担者、則多無法支持、近年因失業人衆、以致拉車人數驟增、車輛有限、遂予伕目以剝削機會、車伕負担更重、現下如向伕目租車、實膠者每輛索八毫、泵汽者高至一元一毫、另加收按櫃或茶費、每人五元至十元不等、此外如屬廣府幫者、又須代銷烟膏五毫至一元、此種伕目、多兼營下級烟館、以海珠中路德興街等處爲最多、門前多以「打中火包看報」爲標榜、其伕目剝削車伕之黑暗情形、有非筆墨所能形容者、查車租及經理費、早經府政明令規定、而竟敢暗中抽剝、望當局嚴加取締、又據一般車伕言、現在每日最多收入、亦不敷車租、能交車租、又不足供溫飽、故多欠租數月、于是高利貸遂從中而生、困苦情形、不足爲外人道云、

茶居工會 設密告郵箱

防歹徒冒名作弊 投訴屬實獎十元

廣州市茶居工會、昨日通告各會員云、爲通告事、查本會現屆職員中、均本護會而來、雖了此兼事減薪之見、亦唯埋頭苦幹、潔己奉公、已概見矣、詎聞近有不肖之徒、假借本會職員名義、遇事生風、意圖狡騙各店號、對于本會僱工條件循規辦理者、每當然不爲所動、其中詭譎心虛者、每被所乘、甚至狼狽爲奸、共同破壞、曷勝痛恨、因之傳言紛白、流弊滋多、非獨恐其奸及續密防範、尤其非施以懲罰、不足以杜漸防微、茲特設「密告郵箱」、以便本業上商問遇有藉名或憑職騷擾需索之徒、即秘函訴會、藉以按圖索驥、弋彼雖尤、並訂定簡則如后、計開、（一）凡本會會員或本業各店號、如遇有假藉本會職員或會員名義、在外騷擾或需索等情弊有據者、有秘函郵寄或親行投訴來會、經本會審查屬實後、即獎銀十元、以資獎勵、（二）密告人密函或親行投到會、其姓名本會絕對嚴守秘密、（三）本會特設密告箱、逢星期日由常務理事二人檢核一次、（四）密告人如自假公濟私或設陷攻訐意圖中傷者、例不採納、幷繩以反坐之罪、依法議處、

蠶業攝影賽截止

日間評判等第

廣東蠶絲改良局及廣東全省蠶絲改良實施區、爲明瞭蠶村社會習俗、蠶農日常生活與執業狀況、以求蠶村病源癥結所在、而利改良起見、特會仝舉辦蠶業攝影比賽、其與賽資格、分團體與個人兩種、賽期昨已截止、決定日內聘請攝影專家開會評判等第、查獎勵辦法、團體獎第一名、手映機一具、咪咪片乙打、現金五元、第二名獎手映機一具、咪林片乙打、第三名獎美術畫片四幅、經取錄者酌量給獎、個人獎第一名獎手鏢一個、第二名獎自來墨水筆乙枝、第三名獎皮手套乙對、第四名獎象牙快一雙、第五名獎案頭日曆乙座、經取錄二副以上者酌量給獎、上列獎品、得折合法幣領發云、

中國國民黨廣州特別市執行委員會通告

查三月二日爲三月份第一星期一日業經中央執行委員會西南執行部定於是日上午九時假座中山紀念堂舉行聯合紀念週、并奉發下出席証章到會轉發、爲此通告本市各民衆團體希於三月一日以前携具領條來會領取証章以憑出席爲荷、

右通告

本市各民衆團體

市記者公會 定期開會員大會

改選第六屆理監事 六日起舉行總登記

廣州市新聞記者公會昨開第十六次理事會議、出席者黃慶麟周琦劉魯際劉自強陳仲堯戴可編劉衡仲戴肅、主席劉衡仲、紀錄歐陽卓、行禮如儀、甲、報告事項、（畧）乙、討論事項、（一）常務會提出、關於廣告林松年入會經詳詢合格案、議決、准予入會、（二）常務理事周琦提出、方便醫院徵求同人、擬請報界組織徵求隊案、「議決」通告各會員踴躍參加、（本隊組織如下）隊長周琦、顧問陳杜亭陳實甫鍾超華、副隊長劉魯際、劉衡仲、參謀陸文英李一塵、分隊長張洸華梁濤陳錫餘甘焯庭許可因、（三）常務理事提出、爲維護會員健康起見、擬聘請朱穠荃林朝傑醫師爲本會醫席案、「議決」通過、丙、臨時動議、（一）常務理事提議、查第五屆理監事任期將滿、依照會章亟應籌備改選案、「議決」1·定期三月二十九日正午十二時開會員大會、2·推定陳仲堯周琦戴可編戴肅劉魯際劉衡仲潘抱眞鍾超羣黃慶麟羅子政劉自強爲籌備委員、（二）第六屆會員大會已定期舉行、應照案舉行會員總登記案、「議決」1·由三月六日起至十六日止舉行會員總登記、·2會員須憑會証來會登記、填表份、如無會証、不得登記、3·登記時須清繳會費、4·別業會員不得登記、5·推定劉樸仙戴可編戴肅劉自強黃慶麟劉衡仲何綺秋梁秩生謝汝誠駱挾挺十同志爲同常務理事辦理、

昨日天氣仍寒

連日天氣寒冽、過於嚴冬、春季有此現象、實所罕有、查昨日上午、本市最低溫度室內爲華氏表五十度、室外四十七度、午後最高升爲五十二度、寒氣比上一日爲甚、幸無下雨、市面尚不受大影響、祇晚上遊人減少而已、據農人談、民間占測氣候之成語、有「吃風入大寒、冷死牛禾秧」之句、去歲大寒節、天氣奇暖、吃風大起、正所謂吃風入大寒之現象、早已預料今春氣候必冷、至今果然、但所謂早禾秧、尚須下月方能出現、故冷凍時期、恐不免延長至下月、惟寒冷天氣、雖於動作不便、而農作物可望豐收、因在此春令、如天氣溫暖、則一切害虫、孳生迅速、遺害必大、撲滅亦難、今天氣候嚴寒、可將害虫滅減云、

瑣聞

△公安局規定市民凡出生死人、必須到該管分局報告、惟市民對於死人均照章辦理、而出生每多不報、特再通告執行、凡往報者由分局發給證書、

△本市自用人力車牌照及車伕執照、由今日起換領、至本月底止、

△社會局以各機關團體學校等懸掛馬路上之白佈告白、間有已失時間性而尚不取下者、對於本市容觀瞻、殊屬不雅、昨特派員督率工役、分赴各馬路解除、

△廣州市河鹽業公會第二屆執監委員、業經就職數月、惟主席迄未推定、以致會務進行、諸多窒碍、該會昨特呈請市黨部依法重行改組、以維會務、

△昨日上午、有年約四十餘歲穿爛軍衣之男子、冷斃於海珠新塡地榮業堂堤邊之人力貨車上、又中山公路共和市附近、亦於昨日上午有老丐婦倒斃路傍、又肇省渡前晚來省、有唱龍舟歌乞錢之老翁、在船面冷至垂斃、抵省後即報告段警由仁愛善堂派車載返救治、

國際

德國大學教育

—德大使陶德曼在中央電台講演—

外邦學子之赴異國留學者、或爲在該處受大學教育、或爲將其在本國所學加以深造、莫不各基於不同之動機、而有所選定、大抵各因其傾向、按其目的、對於特定之某種外國語言文字、已有相當之預備研究、當然對於某國語言文字認識最精、即將赴某國留學、至於別抱高尚志趣之青年、則以能受最良學問修養之國家、爲其留學目的地之選、若等在其作外國文研究預備時、當已準此志趣進行、凡國家向外國派遣青年學子者、除對於其外國文之學識及才力須加審查外、即對于其學問修養之志趣、亦當顧慮及之也、

何謂學問修養乎、外國之學問、詎亦各外國之貨物可以金錢購買耶、所謂研究學問、詎以畢業於職業學校爲已足、類如紡織廠之青年藝徒、在廠中學藝期滿之後、更入紡織學校、以便得到相當之技術知識、可以有充工廠技師及紡織業經理之能力也耶、此等辦法、對於較低技術職業或尚可行、而對於以學問思辨力爲基礎之職業、則絕不可能、醫師法律家教授工程師等、決不以曾受機械之教育爲已足、若缺乏學問思辨之能力、將終身爲頑鈍之夫、蓋學問思辨力、爲使之對所擇職業能善其事之唯一力量也、茲特引證美國學者傳雷克司奈爾所著英美德各國大學論書中之言曰、「工業之需要大學、德國人久已知之、幷非專因大學能造就科學試驗所之物理家化學家等項人才、乃以大學能養成學尚智慮之人物、無論在任何事業、均有指揮若定之能力也、眞止之大學、乃係一種組織體系、以其目的之清高、及其精神意志之純一、爲性質者也、

此乃失學教育之特點、倘專重實習、以養成醫學法律人才、則結果由此等學校出身之醫師法官、皆不過爲藝匠而已、且爲劣等之藝匠、對于援用法條、開方治病或尚能之、而對於病人之實情、或法律之精神、則不能解也、

但憑一門教育、不足以提倡學者生活、事理有固然者、學生首應練習養成學問思辨力、及研究困難問題之心、例如傳列克思奈爾嘗指摘德國而外某某大學之醫學教育、仍墨守昔日高等學校之制度、以純粹之實驗練習爲教授基本、而忽視學科講習、爲一種不可勝計之損失、反之、德國之醫學家、則往往指摘德國之醫科學生、在校二年、所學者不過物理化學生物學心理學植物學解剖學、及其他類此爲理論基本之學科、初未嘗目覩病人及病體組織之爲何、然而德國力闢衆議、不肯變更原來之規程、實乃幸事、惟有確知學科基本之功用、始能爲正當之工作、而國家之進步、決非由於在各種職業上作百分之七十五、曾受訓練的藝匠、而視其中僅佔百分之二十五孜孜研究眞正學問之基本、能繼續發其新義者、爲指歸焉、

德國大學至今保持勿墮之制度、當茲職業充滿、此等篤學求知之思想、及學術日趨於分歧專門化之時代、而聞有主張中古時代形成之博學主義、以爲可援以用之於完全另一形式之新時代、則德國大學之思想、未始不致人驚異也、

吾人雖已拋却以大學養成文人書生之主義、而對於大學教育以博學爲基本之偉大思想、決未完全放棄、吾人不欲使入學之經營適應過去之需要、亦不欲使入大學內養成專業之人、吾人之志願、乃在以吾人之大學、造成對於教學及學術工作本有最佳之設備與機會、使學生能從學識最優地位最高科學家之口中親聞各種學問研究新得之結果及研究之方法、

即關於技術範圍、吾人特設有高等學校制度、指農業工業礦業等高等學校而言、亦只意在以科學知識及研究爲堅固基礎、傳授應用科學及與有支派關係之技術的學科、但從應用科學之字義觀之、已可見科學爲主、而應用爲副、主者居先、而副者居後、此等高等學校之與大學分離、並非有此疆彼界屹然對立之意、亦非精神態度側重一方、蓋技術高等學校內固有多數副科、涉及大學肄習及研究之範圍、而兩種學校設備、又多相去不遠、學生大可兼在雙方肄業、柏林沙老吞堡達木斯塔爾朗克府柏列斯樂明興等處）此項肄習上截長補短之可能性、恰對於外國學生不無裨益、外國學生之在德國者、並非強其專受一宗門類之教育、乃係予以機會、俾其各隨所願、以吸收德國大學術上文化之精英、德國大學之與他國不同者、以其並無所謂預科及本科大學之分、凡預科之課程、入大學肄業之學生、均已先行修習竣事、一入大學、即始肄習專門學之科學基礎、德國大學之教授方法與中學教授方法、根本不同、大學中雖亦有規定學生爲應將來考試必須聽講之課程、而其餘課程、各大學生儘可各隨所好、以爲選擇、悉憑己意、亨有相對之自由、大學一方請各科大學教授以純粹學者的態度、將其對學科上自由研究之心得、向學生講演、一方使學生憑自己之認識、依其所好、度其所能、以修習課業之初、恰在中學受強迫教育之後、入大學之初、作享此等選課自由、對於學生大增興趣、且利用之以研究與其他學科有直接關係之事物、尤多裨益、譬如法科之學生、常注意於法學之哲學基礎、法學之經濟學前提、及國家政治的歷史的發展定律、而醫科之學生、則除講習其必修課程外、亦多旁聽純粹自然科學及精神科學之講演、以便開拓眼界、而爲將來獨立工作之基礎、德國現又擬在各種科學正式講授外、另設置特種講習所、俾大學生可以得有機會、對於與其學識相當之學科實地講習、今日之法學講授設備、業已多趨近於此、茲不詳述、以免牽涉過遠、要之吾人亟防使大學化爲普通學校、致失其意義、一若僅爲鞭撻多數有天才之學生、使受國家之考試而設、吾人不欲使大學失其學府之性質、而成爲一種高等職業學校也、至於實習課程、習法律者可在法院及行政官廳、習醫學者可在醫院實習工作、皆於以後行之、

外國學生之赴異國大學求學者、多在其本國內業受相當時間之教育、是以德國大學對之具有極大之吸引力、蓋以其性質非復以大學完成另一種較優之中學課業、而在深造其全般修養上所需要之科學的根基、

是以外邦學子、尤其中國學生之在德國大學及高等學校內之數目、年有增加、德國對於精神生活之態度、與中國概相近似、兩國對於學問及學者之工作、皆所尊敬、

德國之新時代潮流及新政治思想、在大學教育上亦不無踪跡可尋、吾人欲以大學教育養成「完人」、不欲但養成片面的書蠹、是以亦將德國國社主義所揭櫫之民族公團主義、輸入於大學之內、吾人不欲使此項教育權、爲資產階級所特享、務期各界具有天才之人、皆能企而及之、吾人對於施行大學教育之際、決不忘却、使受大學教育者自覺爲民族中致力之一份子、而爲本民族政治自覺思想之代表也、古語有之「健全之精神寓於健全之身體」、是以吾人甚在對於大學生之體育上運動上之訓練、亦特別重視、吾人並不欲使在德國大學及高等學校之外國學生、信奉吾人之政治宗旨、吾人深知德國之國社主義、並非一種出口貨品、不過在德國大學肄業之外國友人、乃吾人所歡迎之來賓、關於吾人之政治的設施、儘可自由參預、以便細加觀察、而自其批判、擬德國留學學生之通訊觀之、若等對於德國含有政治色彩之青年教育、極感興趣、且因此對於其本國頗獲得有價值之參考資料也、近今中國之新主張、如效忠國家、會重法律、克制自私自利、充實精神體力等、恰亦多爲德國教育上之所援用、中國及德國皆灼知青年教育爲國家前途安危之所繫也、中國對於青年教育之促進、其主張之強烈如何、近日中國教育部長王世杰氏所發表論中國教育制度一文、可爲左證、近二十年來中國之大學教育、恰亦有非常之成績、

余相信德國之教育理想、對於中國亦頗有可以利用之處、德國已故教育部長柏開、二年之前、曾偕國聯考察團來華、亦曾有此論調、柏氏本人固經驗宏富之大學教授也、且德國之教育理想、在上海同濟大學及廣東中山大學醫學院、已均有相當限度之採用矣、

此項教育理想、當重視大學以之爲國家精神純粹之學府、語嘗有之、大學之使命在範成將來之文明、促進精神的文化、求得正路、以便領導人類社會、澈乎台理之目的、保存學識眞理、養成實行家學者、或發明家等道理於勿墮、且傳授之於後進、詳求項人才、是爲理想中大學之四項主要義務、德國大學之本此理想而行、已有四百年之歷史矣、

教育與學問乃一切民族共同寶貴之財產、與其他民族作學問之交換、一國向他國介紹其精神之寶藏、乃係友好往來上最高貴之方式、余盼望中德兩國間之精神關係所寄託於中留德學生及德國什華學者之研究上、永如一日、而蔚爲兩國前途發展之光、實所欣願者也、

✲　✲　✲

今日陳總司令 對警衛大隊長訓話
各縣常備警隊開始併編 大隊長聽訓後卽返原縣

當局自決定將全省各縣常備警衛隊合併編爲四十五個大隊後、卽經通令各縣由昨(一)日起開始實行、各縣奉令後、刻已遵命趕速辦理、一俟來省請訓各大隊長返縣後、卽可正式成立部隊、查各縣此次併編常備警衛隊、其辦法係除原有大隊各縣外、新設之大隊、則體察各縣環境、或每縣設一大隊、或二三縣設一大隊、每大隊轄三中隊、至五中隊、視各該縣應合併縣份之警衛兵額多寡而定、每中隊轄三小隊至五小隊、每小隊之下則轄若干分隊、一俟併編完妥、各縣原設之編練處卽改爲科、查已抵省報到聽訓之大隊長計有中區唐演堯、李子武、江煥、朱筆、陳漢威、周澤苔、鄭遠飛、陳均仁、朱文亮、祁克武、羅生、羅礪文、鄺貴霖、丘萱山、周其慶、梁鏡泉、鍾正志、東區黃治球、詹益二、蔡志能、梁休如、黃瑰階、王同仇、湯崇齡、林焚、梁炎祥、關棨聲、鄧伯輝、宋挺、西北區何珩章、張連楫、王亮英、謝元愷、陳斗宿、楊子強、周仕良、南區陳英傑、黃頤吉、郭俊偉、羅克仕、林猷森、瓊崖區梁文林琨常侯協中林鎮、等全體今(二)日下午四時前、齊集警衛處、晉謁馮處長焯勳、四時由馮處長率領赴總司令部、聽候陳總司令訓話、各隊聆訓後、日間卽離省返縣、依照訓示進行併編事宜、

英美日德對華 貿易之競爭
美雖仍居首位 然比昔已大減 德與日則躍進

(上海通訊)英美日德四國在中國之貿易戰近年愈尖銳化、尤以昨年英美二大國雖努力謀保持地盤、而德日兩國仍有甚可注目之發展、據日本金融商業報載、在中國之輸入總額上、上述四國各國之比率及其複雜消長之情形如次、

	三五年	三四年	三三年
美	一八·九三	二六·一六	二一·八六
日	一五·〇三	一二·二一	九·七一
德	一一·〇九	八·九九	七·九五
英	一〇·四八	一一·〇〇	一一·三三

美國依然維持第一位、惟以在輸入總額上比率之激落及德日之躍進、其對他國之懸隔已顯著縮小、設如此情形、繼續則本年中日本獲得第一位之形勢、昨年中國輸入總額九億一千九百二十一萬一千餘銀元、與前年十三億四千五百五十六萬七千餘銀元相比、減少三分之一、故上項輸入比率之增加未必全係表示貿易量之增大、而日本與德國則實際在貿易額上亦增大、反之、美國實貿易額之減少、則在比率之低落以上、卽如左表、

(單位百萬銀元)

	三五年	三四年	三三年
美	一七四·九	二七一·七	二九七·四
日	一三九·五	一二六·八	一三三·三
德	一〇二·三	九三·三	一一八·〇
英	九八·二	一二四·六	一五四·〇

輸入中國之商品、大體可分爲二十二種、關於此種類別上、日本二十三種有增加、九種減少、而美國則有九種不重要者增加、二十二種減少、且日本對華輸入之增加、在大體上形勢甚爲堅實、而美國輸入之減少中則其減退頗爲顯著、例如棉花四百萬金單位、煙草千百五十萬金單位、穀類及小麥入二百四十萬金單位等、僅此數種已占小總計九千六百八十萬銀元中之七千五十萬銀元、前年美國穀類之輸入增加者、係基於信用貸借之設定、故昨年卽表現反動、又關於烟草與棉花、比之昨年、將來或有若干之增加、惟他方面、設如考慮中國自體農業方法之進步之改善、及國內收獲物品質改良之研究等、則此等二商品之輸入額、未見能恢復往年之高紀錄、

由此以觀、美國對華輸出貿易之支柱、其基礎已動搖、而日本由各方面之進出、則頗有占領中國市場第一之勢、

他方面、英國二十四種減退、八種增進、德國有十六種減少、十二種增加、其他地位之向上、主要基於機械器具及金屬類對華輸出之增加、就此等商品觀之、英德二國前年與昨年間、其增減之情形如左、

		金屬及礦石	機械器具	總計
三四年	英	一一·七七八	一〇·二〇七	二一·九八五
	德	六·八八八	五·〇七七	一一·九六〇
三五年	英	九·七八〇	七·九九九	一七·七七九
	德	一〇·六六六	八·九四八	一九·六一二

可見英國減少約四百廿萬金單位、節約七百七十萬銀元、而德國增加千四百萬銀元以上、加之德國書籍地圖紙輸入之近二百萬銀元、且化學製品及藥品輸入亦增百萬銀元以上、而英國十項商品之輸入、僅與昨年前年相等、

此種德國對華輸出之增大、由於同國施行輸出傾銷之故、而對華貿易上英德之競爭、已入於接戰狀態、將來如何、則尚不可知也、

一週大事述要
二月廿四日至三月一日

西南詰拒日三原則

冀察交涉自在平津迭次進行、迄無開展之希望、自田來華後、交涉已有移至南京之趨勢、傳宣已久之南京中日關係調整會議、如能順利實現、則冀察交涉、將爲重要議題之一、然日方意見[redacted]、則雅不願此會議具有會議形式、僅希望以雙方談判之手續、解決一切、而對於談判之各個議題、如冀察問題、及中日懸案、均依據廣田三原則以爲討論之中心、此意已迭向我方建議、雖我方未表示明顯之同意、惟日方則已依此以準備、將不待我方之考慮也、所謂三原則者、其一爲中國須放棄以夷制夷之政策、其二爲中國須計及「滿洲國」存在之事實、其三爲中國須與日本採取華北防共之辦法、此三原則之精神、直視我爲其保護國、可以予取予携、倘我接受此三原前以爲中日會議討論之中心、則此中日會議、將成爲宰割中國之會議、西南執行部西南政務委員會因於二十五日電請中央國府、嚴拒日人要挾、對所謂三原則則據理駁斥、以彰正義、而切外交秘密、尤應立予剔除、予天下以共見、第不審中央對此獻議亦能接受否耳、

兵役法開始施行

國民政府於二十二年六月十七日頒佈兵役法、今年二月二十九日復以命令公佈自廿五年三月一日起施行、兵役法共十二條、其要點(一)兵役分國民兵役常備兵役兩種、男子年滿十八歲至四十五歲在不服本法所定之常備兵役時、服國民兵役 平時受規定之軍事教育、戰時以國民政府之命令徵集之、(二)常備兵役分爲現役正役續役、平時徵集年滿二十歲至二十五歲之男子入營服現役、爲期三年、除上等兵及各種特業兵外、均滿二年歸休、輜重運輸兵滿半年得歸休、正役以現役期滿退伍者充之、爲期二年、平時在鄉應赴規定之演習、戰時動員召集回營、續役以正役期滿者充之、其役期自轉役之日起至滿四十歲止、(三)常備各役、在戰時得延長其服務及服役期限、查我國募兵制度、流弊滋多、徵兵制度已爲目前事勢所急需、兵役法之施行、卽所以奠定徵兵制之基礎也、

蕭賀共匪竄犯川南

蕭克賀龍兩股共匪、自再被挫於黔西滇東、卽潰退畢節大定、北出黔西北瓢兒井懷仁茅台、進犯川邊、大定畢節自相繼爲國軍收復後、匪北竄更爲急切、二月二十三日蕭匪主力、卽陷川南古藺、繼犯敍永、蓋匪北竄入川、原擬由懷仁茅台以出上城赤水而犯川南綦江瀘州、然以該方川軍兵力雄厚、且地勢險要、不易衝過、去歲朱毛挾十萬之衆、尚被擊退、今蕭賀不過二三萬衆、勢難循此路以入川南、故不得不斜出古藺敍永、期沿建武營、長寧、珙縣一帶竄入筠連慶符、出滇邊綏江、渡金沙江東岸、以入川之屏山、馬邊、而衝過峨眉山、結集雅安、圖與朱毛兩股會合、就目前形勢觀察、追勦與堵擊各軍雖已結集兵力、阻匪計之得逞、然匪以二三萬衆、作尖銳之衝突、川南各縣、恐未易守也、

日本二二六事變

日本陸軍第一師團第三步兵聯隊、原駐東京、近已奉命、卽行開赴「滿」邊、廿六晨五時、忽然叛變、由青年軍官中野大佐率領、向首相邸、警察廳、及各分署官邸襲擊、前首相齋藤、藏相高橋、教育總監渡邊、當場被害、侍從長鈴木亦受重傷、首相岡田、當時傳已被害、嗣經內閣宣佈、謂彼屹然無恙、事變初起軍警衝突、殉難者達八十餘、叛軍殺害重臣後、盤據首相邸不退、與政府軍對峙、東京情況、一時極形嚴重 陸軍省旋卽與叛軍妥協、約定廿八日上午八時、律回營、同時、少壯派領袖之荒木眞崎、組閣呼聲、甚囂塵上、不料廿七晚一宿過去、形勢頓變、翌晨、叛軍拒絕回營、海陸軍戒備緊迫、截至廿八晚、叛軍仍據首相邸不退、廿九晨五時、討伐命令頒下、戒嚴司令部之飛機、鐵甲車、紛紛出動、至十時、猶未聞接觸、惟迄三十五分、則謂已全部歸順矣、大約叛軍大部、皆未「大」抵抗而降服、而少數兵員、盤據首相邸及王山飯店者、則已被擊斃、或已自戕、事後 僅尉官十五人、受免職處分、此次事變、爲少壯軍人倒元老誅重臣之暴動、現雖已告失敗、惟其改組內閣、強化外交之目的、能否藉此嚴重局面之形成、獲得部份之滿足、尚未可知、而軍部派別既分、政軍裂痕暴露、財閥與無產階級、壁壘森嚴、東鄰政局、此後能否相安無事、極成疑問矣、

滬實業考察團明日來粵
六日可抵省逗留數日卽赴桂

上海工商界領袖、以粵桂實業建設、年來進步極速、爲南來調查考察、幷聯絡滬粵桂間之國貨推銷問題起見、特組織實業考察團、南來考察、該團團員、多係上海一商界之流巨子、如美亞綢廠、亞浦耳電器廠、中國機製鞋廠、大中華橡膠廠、亞光電木廠等代表共廿餘人、由王志頎領導、經定明(三)日由滬乘嗜化臣總統船南來、計程五號可抵香港、在港不作逗留、卽乘車來省、查此間當局、及省市商會、已接該團來電報告行程 聞省市商會、建設廳省營產物經理處 農林局等機關團體、屆時除派員歡迎外、幷擬開會招待、該團考察行程如下、六日由港來省、七日上午訪省市政府及各實業建設機關、幷商團體、下午公祭黃花崗烈士、八日全日遊覽、九十兩日參觀一廠及與各機關團體商洽各項工商實業、十三日乘廣三車赴河口、轉輪赴桂、十四日到梧州、十五日抵南寧、十六日訪桂當局及團體、十七日至十八日參觀一廠、十九日由南寧起程二十日到桂林、廿一日至二十二遊覽、二十六日返港乘輪回滬

★　★　★

取銷舟車半票 昨開始實行
憲警嚴厲檢查 甚少强搭情事

省府總部曾同佈告取銷軍警及公務人員乘搭舟車半費、或免費一案、經於昨日開始執行、並爲杜絕恃強乘搭以維交通秩序起見、飭令憲兵司令部省會、安局、暨各縣警衛隊編練處、嚴厲執行、查昨憲兵司令部派出職員十餘人、公安局派出大帮督察、赴各馬路檢查公共汽車乘客有無恃強乘搭情事 從朝至晚 情形甚爲嚴厲、故一般慣作「霸王」者、頗爲斂跡、故甚少強搭情事、但間有乘客以五元或一元法幣購票、沽票員不允找續、因而發生爭執者不少、在此省市銀行一元法幣、及五角二角一角輔幣已足供應市面需求時期、甚望公共汽車公司多換輔幣交與沽票員找續、以免發生無謂爭執、又查行走各鄉輪渡電船、亦由昨日起一律取銷半票免票、無論軍警及何界人等、均須購買全票、並在各碼頭及輪渡電船上張貼總部省府會銜之佈告、俾衆週知、關於營業方面 據輪渡中人云、日前多有免票及半票乘搭輪渡、且有恃強吵鬧、船中人以船已啓行、徒吵亦無益、惟有得過且過、是以愈弄愈兇、日多一日、營業方面、極受影响、今旣由政府公佈取銷半票、想此等強徒、當不敢玩視功令、再行恃強乘搭云、

公安局執行辦法

公安局交通督察長袁 照昨擬定五項執行取締辦法、經何局長核准、茲錄如下、(一)擬請約長分飭各分局認眞嚴諭各長警當出勤或收隊時、務須遵章由各該段警長負責督率各警士先行集合領隊方得出隊或收隊、倘有違犯而擅搭公共汽車者、一經查覺、決予懲究、該分局長警兵分局員及該段値勤警長亦應負相當責任、(二)關於機器工會各會員、往往藉口「行家」、任意無票強搭公共汽車、擬請約長令飭機工總會責成所屬各會員不得恃蠻無票強搭、同時分令各線車商嚴飭各司機人及沽票人不得通融及包庇、放及無票乘搭 倘有發覺、卽將該司機人或沽票人拘究、(三)查本市各線公共汽車共有十四路、各路時有恃強無票乘搭者 該汽車沽票員及稽查員、往往和平勸導購票、非特不服、且藉端留難、甚至糾衆鬨毆、時有發生、雖本局交通督察員不辭勞苦、日夜梭巡執行、惟路線太多 地方遼闊、誠恐間有未週、擬請約長分飭各分局嚴飭各値勤長警、如發見有上項情弊、務須切實協助拘究、以維交通、而謀治安、(四)各分局解送人犯 本局業經備有囚車及解案專車解送、擬請約長通飭各長警嗣後當解犯時、不得乘搭公共汽車、以免藉廣車、而重市觀、(五)關于檢查各公共汽車、除按日派出各交通督察員日夜輪班執行外、擬請督察長每週會同憲兵司令部檢查一次、至於日期時間臨時商定之、

車公司約束職員

公共汽車業同業公會、前日下午四時召開第五次特別會議、討論關於昨日實行取銷半票辦法、出席公司代表十五人、議決如下、(一)着各公司嚴格約束職員、不得以「行家」情感不購票乘車、如有被警憲查獲拘究、公司方面概不負責、(二)將憲警查車證照樣發給各公司通告職員認識、以利檢查、(三)卽日將總司令部省府會銜取銷舟車半票佈告分發各公司在車廂粘貼、以資遵守、(四)由會製備簡單字條、分發各公司在車廂標貼文曰、「奉憲兵司令部令、由三月一日起取銷半票乘車、請搭車諸君惠足票價爲荷、」

×　×　×

第二屆集團結婚之盛況
參加鴛侶共八十對 劉市長証婚致訓詞

廣州市第二屆集團結婚、於昨日下午一時 在市府合署大禮堂舉行、參加鴛侶、除五對前日已提前結婚、及一對因病不能參加外、合共八十對、由劉市長蒞臨証婚、來賓觀禮者凡千人、其在合署門前站立翹首而望者、萬頭鑽動、其熱烈情形、比上屆倍增、爰將情形分誌如下、

禮堂佈置 是日市府合署門首、高懸「廣州市第二屆集團結婚」之生花橫額、禮堂正中以電光管綴成大雙喜字、光耀奪目、四週懸燈結綵、陳設盤景、台上裝設播音機、左右置大花籃一對、台後用大棕樹十餘盆、左右成半月形 講台上置生花環繞之紅燭四枝、一切佈置 異常瑰麗、禮堂內外、均由憲兵警察保護、秩序肅然、下午一時許 合署門前、香車寶馬、絡繹不絕、參加結婚鴛侶、咸挽臂並止、

儷影雙雙 喁喁細語、新郎均穿藍袍黑褂黑帽黑襪黑鞋、胸前綴紅棉市花 中嵌號數、新娘則披白紗、戴白手套、着白襪白鞋、新郎新娘皆手執花球、先入休息室坐談、二時旣屆、由市府銀樂隊前導、繼爲男女儐相及手挽花籃之女童十二人、後爲新郎新婦、分列兩行、魚貫而入、其時堂內水銀燈四射、由大時代影片公司將各種情態攝入鏡頭、

新婚夫婦入堂行禮

婚儀隆重 是日參加觀禮者 除各鴛侶親屬暨各界外、市府各局局長亦均到場觀禮、全禮齊集後、卽宣佈行禮、一奏樂、二介紹人入席、三証婚人入席、四主婚人入席、五結婚人入席、六全體肅立唱黨歌、七全體向黨國旗總理遺像行三鞠躬禮、八結婚人相向行一鞠躬禮、九証婚人發給結婚證書及紀念品、又鴛侶依次登壇、由劉市長親授結婚證書及第二屆集團結婚紀念章、十劉市長致訓詞、十一全體關係人拍照、十二鳴炮、十三禮成、各新婚夫婦、卽分別乘車乘轎返家、宴請親友、

市長訓詞 証婚人劉市長訓詞云、今天爲廣州市舉行第二屆集團結婚典禮的日子、紀文謹就本市採行集團結婚制度的理由和各位結婚人今後應有的努力畧爲說說、我國自從太昊氏制嫁娶、儷皮爲禮、爲昏禮的起源、及至周代而禮制大備、在親迎禮式之前、還須經過納采、問名、納吉、納徵、請期諸禮節、儀式甚繁、蓋卽「敬愼重正」的意思、其後齊俗不親迎、詩人諷刺、著於詩篇、管仲說、「昏禮不謹則民不修廉」、可見古人對於昏禮的重視、而禮制之初、所以不厭繁重、實欲藉此以範圍人心、使知「一與之齊、終身不改」、實具有深意、不過禮是要因時制宜的、不是一成不變的、夏商周的禮制、代有損益、各不相襲、就是一個明証、現在人事複雜、古代生活簡單、社會的情形、比較相差很遠、禮制當然也應跟着變遷、我國民法、關於男女結婚、以「有公開儀式」爲要件之一、立法的原意、以爲時代進化、昏禮縱不使和古代一樣繁重、但公開儀式、必須具備 也不外古人「敬愼重正」的意思、現在舉辦的集團結婚、先訂定專章、經過報名審查等手續、聚集多數人於一堂、共行一定的禮節、既符民法「公開儀式」的要件、亦合古禮「敬愼重正」的微意、又沒有繁文縟節、致時間財力的虛耗、且可使一般平民免因經濟關係而不遑婚、或因財力關係遂不經合法手續而草率同居的遺憾、對於增加民族繁衍、消弭社會罪惡、也有相當的助力、觀現在的社會情狀、與「國奢示儉、國儉示禮」的原則、當屬適合、自有採行的價値、所以本府規定每年逢二、六、九、十二月的第一天、舉辦本市集團結婚、這一次是第二屆了、今次報名的、也和第一屆有同樣的踴躍、可見大家對於這個制度的同情、當此春光明媚草木爭榮的時候 各位結婚人攜手並肩而歸、自然有不盡的歡喜、不過我們要知到、國民之於國家、猶之細胞之於人體、細胞優良而後人體才能康健、國民健全而後國家才能振興、所以大學之道、由近及遠、欲求「治」「平」必先修身齊家、於國家固有應負的責任、而「修」「齊」的順序、可見國民對於國家實係一個基礎、總理在民族主義裡曾詔示我們、他以爲我國人的宗族觀念很深、而國族觀念很薄弱、我們應該把宗族的觀念擴充到國族去、這是我們應該服膺實行發揚光大的、現在國難如是嚴重 我們的責任義務更是重大、那麼、大家更要加倍努力了、至於齊家的方式、約而言之、就是夫與妻各盡其道、共同努力、內以促進家庭的幸福、外以作全國的模範、所以爲夫的應該努力做一個新時代的良人、爲妻的也要努力做一個新時代的賢妻良母、依照說文「妻」字的解釋、爲「婦與夫齊者也」「齊」字的意義、除了平等的意義外、所有道德、學問、知能、都要努力互勉、卽一從智能上求平等」的意思、古者婦人先嫁一月、教以婦德婦言婦容婦工、在古代女學未發達、所以在結婚之前、要加緊學習、也不外是德重婦女的智能、以求負起婦女的責任、其次、我們知道家庭的基礎、必須建築在「愛」字上邊、所以結婚後、夫妻雙方、固須保持原有的「愛」、更要在相敬相勉互助互諒之下、培植新的愛苗、使之發榮滋長、日新又新、這樣才能維持於永久、不過「一懷安敗名」、也應引爲大戒、須知大家都是國民一份子、除盡了對於家庭方面的責任之外、還有對於社會對於國家民族的責任、故更應推廣夫婦之愛而愛社會愛國家民族、卽所謂「君子之道造端夫婦」之義、再孔子有言、「禮與其奢也寧儉」、今集團結婚既爲謀各結婚人時間與財力上之經濟、若參加結婚以後、仍狃於習俗、過事鋪張、不顧糜費、殊乖集團結之旨、此爲新時代的人士所必須矯正者、今天祇就感想所及、畧爲說說、希望各位結婚人注意、並祝各位無限的歡樂、

塲中花絮

此屆集團結婚、新郎最年輕者爲第十一對、年齡似不滿二十歲、與新婦相去頗遠、且人不高、當其登台領取結婚證書時、見者不禁發笑、又各新娘抵休息室、因北風怒號、衣服太少、多覺寒冷、招待員往取電爐、爲各新娘取煖、爲狀殊忙、記者旋入新郎休息室巡禮、時有第卅五對新郎、狀甚忽忙、作尋物狀、聞係忘帶約指、又記者晤第五十六對新郎宋德基、趨前道賀、詢其過去風波、據云此事純係簡方誤會、前日已在社會局和解、言時滿面春風、笑容可掬、及偕新娘林女士登台領取婚證時、在塲來賓、對之無不特別注意也、

電氣業註册規則
修正第十三條

省府昨通令各機關云、現奉國民政府西南政務委員會二十五年二月二十日第三三六五號訓令開、查電氣事業註册規則前經公佈施行在案、茲將該規則第十三條條文酌加修正、自應通行飭知、除公布暨分令外、合行抄發修正條文、令仰知照、等因、計抄發修正電氣事業註册規則第十三條條文一份、奉此、除分令及呈復外、合將奉發修正條文抄發、令仰該口知照、幷轉飭所屬一體知照、此令、(修正電氣事業註册規則第十三條條文)、第十三條、民營或人民與公家合營之電氣事業聲請註册、其呈送程序如左、一、聲請人應備具本規則第三條所開書圖四份、送呈當地地方政府、二、當地地方政府除抽存書圖一份外、應依照表式塡具意見書、連同書圖三份呈送建設廳、由廳抽存一份、幷將正本轉呈省政府轉呈西南政務委員會、

市營事業 審核委員會
現在積極籌設中 委員三人至五人

市當局以所屬市營事業機關、爲數不少、關於預算決算收支數目及成本計算物料評價等工作、亟須縝密審核、俾臻覈實、而資發展、特仿照省營工業審核委員會組織辦法、設一市營事業審核委員會、負責審核市營事業一切事宜、其組織章程、經第一八二次市政會議通過、現查劉市長以該會與發展市營事業極有關係、亟應早日成立、特着加緊籌備、至委員名額、則定三人至五人、刻在物色中云、

電訊輯要

(一日南京電)中央農業實驗所、茲發表廿四年夏季作物產量最後估計、秈粳稻八萬七千萬市担、糯稻九千萬市担、高粱一萬四千萬市担、小米一萬四千萬市担、糜子三千三百萬市担、玉米一萬四千萬市担、大豆一萬萬市担、甘薯三萬七千萬市担、棉花一千四百萬市担、花生四千五百萬市担、芝蔴一千五百萬市担、菸葉一千三百萬市担、

(又電)鐵部新訂鐵路行車通則、本定二月一日實行、茲悉、以印刷未竣、爲使各站員工得事先充分研究、已通令准展期一月、四月一日起實行、

(一日上海電)魏道明一日晨抵滬、魏擬四日再南下、

一九三五年 蘇俄對外貿易低落

總值四萬三千二百萬盧布 我國方面佔一千餘萬而已

世界新聞社莫斯科訊、據蘇俄關務總署統計、一九三五年一月至九月、蘇俄對外貿易總計值四三二．一六二．〇〇〇盧布、其中輸出二五七．九〇四．〇〇〇盧布、輸入一七四．二五八．〇〇〇盧布、而在一九三四年首九個月對外貿易總值爲四七二．三九〇．〇〇〇盧布、其中輸出三〇一．二七〇．〇〇〇盧布、輸入一七一．一二〇．〇〇〇盧布、兩相比較、一九三五年對外貿易額、頗形減少、茲依對手國別列是年九個月輸出入數字如左、（單位千盧布）

國別	輸出	輸入	總計
英	五八．二〇一	三二．四五七	九〇．六五八
德	五二．六九〇	一四．三五二	六七．〇四二
美	一八．〇七三	二五．〇七九	四三．一五二
伊蘭	一一．九二九	一六．七八〇	二八．七〇九
法	一二．〇八五	一三．八四〇	二五．九二五
荷	一〇．八一五	一三．一〇八	二三．九二三
比	一一．二九一	六．五四八	一七．八三九
意	八．九八二	四．六六四	一三．六四七
中國	四．七五	五．六七四	一〇．三九九
日本	四．二九五	五．二五五	九．五五〇
土耳其	七．二六六	二．二六五	九．五三一
波蘭	二．〇六〇	二．五一三	四．五七三
瑞典	二．七九八	一．六〇〇	四．三九八
丹麥	三．五九〇	．一八一	三．七七一

去年加拿大 汽車售出統計

共值銀一百兆零六十二萬餘元 比前年增加百分之三十二又八

（柯大華訊）加邦政府統計部、昨日佈告、稱全加去年統共售出汽車計達一十萬零四百零一輛、値銀一百兆零六十二萬一千六百七十三元、比較一九三四年售出數增加百分之三十六又九、在價値一亦增加百分之三十二又八、其中客車佔八萬二千八百四十一輛、價値達八十三兆零一萬九千一百四十七元、長途及貨車佔一萬七千五百六十二輛、値銀一十七兆六十萬零九千五百二十六元、

土布業漸露生機

各織造廠紛紛復業 失業工人亦多復工

本市土布織造業、年來受洋布減價傾銷所打擊、各織造廠莫不盡量縮小範圍、辭退工人、減少出品、其資本稍薄者、竟相率倒閉、該行營業之衰落、實爲前所罕見、最近本市各項洋布、因受港滙高漲所影响、售價較之平時、約漲十之三四、因此土布銷途、最近已日見暢旺、而市內各土布織造工廠、均以有機可乘、近日紛紛恢復工作、從前失業之男女工人、現多數已執業、統觀本市織造廠、恢復營業者居十之七八、土布業前途、現一線曙光矣、

舶來田料價畧昂

市道轉弱去貨不多

舶來田料、年來輸入、漸見增加、雖一部份農民拒絕使用、惟銷路仍不見弱、灘米市道轉見疲弱、去貨不多、皆價每担在二十三四元之間、比之上年畧見昂貴、因之代售店頗闗微利云、

土谷價迭見飛漲

各地來貨不多市道極渴

灘來米價迭見飛漲、各鄉谷價受連帶影响、亦屢告騰貴、查本週內谷價、上等者每担由六元四五而起至七元一二毛之間、各地來貨不多、市道極渴、據谷市中人稱、近洋米入市化算不易、土谷外銷亦見旺好、故有此象云、

上海之造紙業（續）

二、天章造紙廠　天章分東西二廠、乃由以往倫章華章兩廠合併而成、前已言之、倫章原爲李鴻章氏創辦、民十四因虧蝕關係、歸併爲天章之西廠、華章於歸併之前、曾歷數度改變、民國四年、由中俄商人合辦、後轉爲日商、菱公司經營、民國九年又改由劉柏森等接辦、更名寶源紙廠、至民十四年始改爲今日之天章東廠、天章初僅資本四十萬兩、後增爲六十萬兩、廢兩改元時、又增爲國幣八十萬元、東廠設於浦東陸家口、西廠設於楊樹浦西浦碼頭、總發行所設於江西路泗涇路口、爲股份有限公司組織、劉柏森、王顯華、劉孟靖、劉仲開、汪曉芬等均爲該廠之董事、去年因事停工、開工後更名天章昌記、該廠東西廠均係租地造屋、東廠基地約四十餘畝、建造廠屋棧房六十餘間、範圍頗大、廠內置有網式造紙機三座、陽克式造紙機二座、打料機六部、蒸球三個、打漿機二部、五百四馬力蒸汽機一部、鍋爐五座、惟廿二年曾遭回祿、燬機二部、前年該廠曾購置軋光機一部、造紙機一部、配以八十五匹馬力之馬達一架、係德國產品、爲各廠所未有、値價在十二萬元左右、西廠廠基約七八畝、內有網式造紙機一部、煮料球一個、打料機七台、其他表紙機等設備、均極完備、兩廠常僱工人約三百餘名、職員二十餘人、該廠出品爲道林紙、模造紙、二號紙、夫士紙、連史紙、毛湯紙等、以飛艇爲商標、東廠製造粗貨、如包紗紙、次報紙等、每日約產一萬一二千磅至一萬五六千磅不等、全年可產三百五六十萬磅、西廠原爲製造道林紙、後改造連史毛邊、今則注重道林紙模造紙之製造、銷行頗廣、每日產量約三萬磅、全年約七百五六十萬磅、該廠出品銷路、多數銷售本埠（各大書局爲其重要顧客）、華中華南次之、

三、江南造紙公司　江南創設於民國十四年、當時適値抵制日貨之際、該廠所產連史、毛邊、海月等中國紙、頗有發展之機會、但產量不多、待新機購來、抵貨風潮已成過去、至一二八事變爆發、該廠出品代日貨而起、始獲巨利、（當時每日出貨由三四十件增至二百件、猶嫌不敷分配）該廠主要董事爲吳耀庭、虞洽卿、孫洪芬、張稷臣諸氏、董事兼經理爲鄭壽芝君、係有限公司組織、總廠設於曹家渡蘇北光復路、分廠設于高資增課洲、（專製蘆漿以供總廠之用）事務所設於愛多亞路卅八號、該廠出品以福祿爲商標、質地可與日貨抗衡、銷路遍全國、至其造紙原料之蘆漿、尤爲該廠之專利發明品、在高資分廠購地四千畝、培植之製造之、以三環爲商標、今將總分兩廠之設備、分述於後、以備查考、（未完）

華茶將無國外市場

印度與南洋茶商已一致團結 蘇俄在二年後產茶即能自給

（泗水訊）中國的茶葉、向有壟斷世界市場之勢、後來因受英屬印度、台灣、日本等處出品的競爭、遂致一蹶不振、退居第四位、在不久的將來、中國的茶葉、恐將更不堪設想、理由有三、第一、印度和荷屬東印度、對於茶葉的產量及品質、都有極精密的統制、使供求相應、不致生產過剩、第二、印度和東印度及日本、台灣都已開始作大規模的廣告宣傳、藉以推銷本國的茶葉、第三、向爲茶葉大市場的蘇俄現正從事於茶葉的栽培、將來必會予各產茶國以重大的打擊、我們在此地可以逐一的加以簡單說明、

一九三二年時、荷屬東印度的茶葉、一落千丈、剩貨堆積、市價暴落、在荷屬歐洲人所經營的茶葉中、百分之九十無法獲得贏餘、於是在十二月時、他們聯合了印度茶業協會、荷印及錫蘭茶業聯合會、荷印產茶協會、及荷印茶葉生產協會、通過了一個協定、其內容大概如下、

（一）各協約國同時限制出口、有效期間爲五年、從一九三三年至一九三八年、

（二）國內的市場、完全可以自由、

（三）各協約國政府、規定有效辦法、使出口不得超逾協定的數額、

（四）各協約國決定一基本年、將該年的出口量、每年加以折扣、年終以後、再定下年應有的折扣、第一年爲八五折、印度及錫蘭的基本年爲一九二九年、該年的出口量、印度爲一七四、五八八公噸、錫蘭的出口量爲一一四、一九一公噸、荷蘭東印度的基本年爲一九二一年、該年的出口量爲七八、七四二公噸、

（五）茶樹面積的擴大、不得超過現有面積百分之〇、五、

（六）禁止茶子出口、

（七）各協約國劃出一部份經費、專爲宣傳及刺激茶葉的使用、這種協定、中國並未加入、從一方面看來、固然我們可以不受限制、但在另一方面看來、各協約國的合作、更能使他們的品質提高、組織力量雄厚、使我們更無從與之競爭、目前中國茶葉出口、四分之三爲綠茶、四分之一爲紅茶、印度及東印度所產的爲紅茶、故綠茶市場、尚無劇烈競爭、但紅茶方面、我們的前途極爲危險、現在印度及錫蘭的出品、大都運往歐洲大陸、蘇俄向爲我國的市場、但前年印度東印度的茶葉各協會、聯合起來、從事在俄國推銷、同時俄國現已正在自己種植茶樹、至一九九三三年止、已有三四、〇〇〇頃、據云一九三八年以後、他們可以自供自給、這又是一個重大的打擊、

美國方面當然是一片很好的市場、但據目前狀況來看、恐怕將來也沒有我們插足的餘地、一九三四年的印度、錫蘭、及東印度的茶商曾聯合派了一個視察團、到美國去調查市場狀況、第二年他們發表過一個報告、深覺美國紅茶市場希望極大、並且他們主張用幾年的工夫從事宣傳廣告、同時設法防止他們三國以外的茶商與之競爭、這件事對於我們是非常危險的、以前我們的茶葉、在爪哇銷路頗大、因爲荷屬本地的出品、留地較高、土人向不飲用、但是幾年以前、這個市場已被台灣所刧奪、最近又被荷屬茶商所排擠、因此我們又少了一個市場、

荷屬及英屬印度的茶業的發展、實予我們一種重大的威脅、政府方面似應及早設法、否則茶葉的出口、更將不堪設想、茲將近年來產茶國出口量大概情形、誌之如左、

地名	一九三二—三三年	一九三三—三四年	一九三四—三五年
英屬印度	一七〇．一七二	一四四．一七二	一四六．七〇〇
錫蘭	一一六．四六〇	九一．五二三	九九．〇九〇
荷屬東印度	八三．九七二	六一．七四五	六五．三四〇
中國	四一．一三〇	四一．一七五	四五．九〇〇
日本	一二．六〇〇	一四．八九五	一三．〇九五
台灣	六．六一五	七．六九五	一〇．〇八〇
印度支那	．六七五	九〇〇	九〇〇
其他	一．八九〇	二．七〇〇	二．八二五

（單位公噸）

良藥豈必苦口乎？

不「良藥苦口利于病」之藥物傳說已被現代兒科專藥嬰孩自己藥片打破了各地試過此藥片的父母均認她是小兒腸胃疾病之聖藥而又毫無苦味此則不能不感科學之賜由是億萬病兒恢復健康不須服用那些氣味惡劣令人作嘔之藥物矣

浙江嘉興濮院鎮沈濟倉醫師來書云「小兒覺誠前因飲食失調致患大便秘結肚痛腹脹發熱消瘦等症與服各藥未有效驗後投嬰孩自己藥片未幾諸恙告愈刻已伶俐活潑日趨壯健是皆嬰孩自己藥片之功也且此藥味美不苦嬰孩餌食毫無困難而片小效宏尤足稱焉」

嬰孩自己藥片爲小兒腸胃出牙各症之專藥各藥房皆有出售或向上海江西路四五一號韋廉士醫生藥局購買每瓶大洋七角六瓶三元五角郵力不取

1332 由

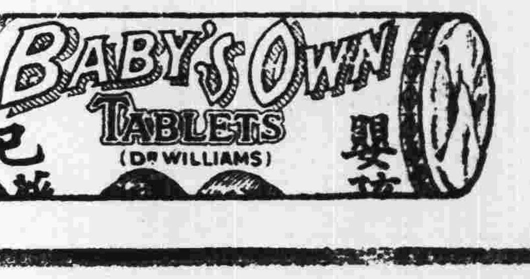

三達電氣公司

一九三六年最新式之長短波收音機現已運到歡迎參觀

●●永漢南路一八三號
●●電話壹二式三六號

一色杏花香十里　三元歸到醉如泥

春光明媚。又屆元宵。宴飲徵歌。此其時也。長堤大三元。及新廣州兩酒家。向以六十元大翅，及片脆皮鷄著名。今春益將湯液加厚。增添種種新穎菜式。並點則星期特異。味別中西。午市廉價小菜凡百數十種。且凡光顧一元。隨贈越日免費茶券乙張。男女職工招待慇懃。故人帮春客最多。無論日夜皆車水馬龍。最近博得廣州新諺有。一色杏花香十里。三元歸到醉如泥矣。

廣州市學生救國聯合會總理逝世十一週年紀念特刊徵稿啓事

逕啓者本年三月十二日爲總理逝世十一週年紀念本會除籌備開會紀念外特決定出版特刊一種所有關於革命史料及總理生平事畧暨徵集深盼各校同學賜鴻文錦光篇幅爲勝榮幸茲將徵稿條例附列於後

徵稿條例

一、凡本市各校同學皆歡迎投稿
一、來稿不拘文言語體以富有革命性及總理事畧者爲主
一、投稿須寫明眞姓名及校址以便通訊
一、來稿登載與否概不發還
一、本刊編者有刪改來稿之權但特別聲明者例外
一、來稿須用加標點並用原稿紙繕寫清楚幸勿潦草及紙寫兩面或橫寫
一、來稿請交財廳前二三四號三樓廣州市學生救國聯合會編輯部
一、本刊定三月七日爲截稿日期

月行有常度　經行有常期

身體康健之婦女必使月序毫無痛苦倘經之行或先或後或多或少則反常災病至矣　忠告諸姑姐妹當行經之期身體最爲虛弱每飯後速服省港　天壽堂姑嫂丸一粒接連服之至經淨而後已上月能與下月相對血氣暢舒生化之源必足矣　請速服

姑嫂丸

治婦女經期不對前後肚痛　赤帶白帶久年閉經等症

海狗鞭建腎丸

治男子腎部虛弱

省港 天壽堂　各埠公司商店藥房均有代理

音樂部　新到狗嘜月兒唱片　諸君光顧價格相宜

分行 廣州十八甫　總行 香港德輔道中

美國化柳檢驗專科 吳順天醫師

專治梅毒秘尿生殖器病檢驗梅毒及黴菌事項統理內外全科

永漢北廿二號二樓　電話一三零七九

時間上午八時至十二時下午二時至六時

北大

北大參茸行　專賣正人參

巨擘生曬人參王　分份關東鹿茸片　頂大枝石柱溝參

新上市

取價向持公道　決不將貨就價　任由格價比較　便知實際貨好

總行在廣州市光復南路　營業部電話壹六四六弍

韓嬰說黍離詩曰，人求亡不得。中心憂蕩。不識於物。視彼黍離離然。誤以爲稷之苗。憂甚故也。所解頗有見。爲錄於此。

大車，序及朱傳均謂刺周大夫。而劉向則以爲息夫人作。按楚滅息。以息嬀歸。載以後車。則詩以大車起賦。自有厥故。穀則異室。死則同穴。謂予不信。有如皦日。又顯然從楚王後而對息君之言。劉向之說。當可從也。列於王風。其信手編入者乎。

鄭

叔于田二詩，曰，洵美且仁。葳之甚矣。曰，將叔無狃。戒其傷女。親之甚矣。鄭人之愛共叔也，一至於此。傳所謂厚將得衆。此其徵與。

鄭太子忽之不昏於齊也。曰，齊大，非吾耦也。又曰，是以師昏也。人其謂我何。其言磊落有丈夫氣。不欲倚大國以爲固。恃婦人以自拔。尤其卓識。且齊之欲昏之者。實爲文姜。文姜後嫁魯桓。卒爲齊魯兩國之禍水。忽之辭昏。斯爲至宜。乃序於鄭風之有女同車，扶蘇，蘀兮，狡童，均謂爲刺忽之不昏於齊。致無大國之助。至於見逐。若然。是鄭之詩人。徒存私利之見者也。

朱傳於遵大路下一連十餘篇。均謂爲淫奔之詩。則泥於孔子告顏回之鄭聲淫一語也。竊以孔子此語之淫字。宜作怙滯解。樂記，聲亂者爲怙滯是也。徧觀經傳。如詩之淫威。左傳之淫於元楞。禮記之毋淫視。聲淫及商。孟子之淫辭知陷。晉語之底著滯淫。列子之朕之過淫矣。皆不作男女媟狎解。況齊襄衛宣孔寗儀行父之事。惟鄭鮮有聞焉。安得以聲淫爲淫治之淫。遂將其詩盡作淫奔之詩乎。

按左傳載鄭事之近夫淫者僅一事。徐吾犯之妹美。子南聘之矣。子皙強委禽焉。犯使女自擇。女觀於二子曰，子皙信美矣。抑子南夫也。遂適子南。此事在實際上亦不算淫。除此更無所謂淫矣。何其詩之多淫如此。故朱說未可從。

竊意鄭國褊小。介夫二大國之間。與楚則晉伐。事晉則楚來。犧牲玉帛。待於二竟。猶懼不免。故其君臣上下。時有風雨漂搖之感。而亟謀自固之方。其詩曰，蘀兮蘀兮。風其吹女。言國事之不可終日也。叔兮伯兮，倡予和女。言君臣之宜同心協力也。叔兮伯兮，駕予與歸。求賢以自輔也。風雨如晦，雞鳴不已。美賢者之乃心家國。雖當危難。而不改其度也。縱我不往。子寧不來。即伯氏苟出而圖吾君之意也。不見子充，乃見狡童。思賢者而不可得也。邂逅相遇，與子偕臧。君臣魚水以圖治也。終鮮兄弟，維予與女，無信人之言，人實迋女。君臣相得而無間也。遵大路兮，摻執子之袪兮。無我惡兮。攀留故舊老臣。不任其致仕也。既見君子，云胡不夷。賢者在位，政平而社稷安也。春秋時，國君於同姓之臣。俱稱叔伯兄弟。而鄭之執政。罔非公族。則詩中之叔伯兄弟，爲君稱其臣之語。可無疑義。而間託於男女之相謂者。詩之體宜爾。所謂言在此而意在彼。言近而旨遠也。徒求之於字句之間。遽斥爲淫奔之作。惡在其能讀詩哉。

按唐人詩，妾身郎慣抱。尺寸細思量。又還君明珠雙淚垂。恨不相逢未嫁時。其題目均甚正大。而託於男女之私以爲譬。彌覺婉而多諷。是善學三百篇者也。朱子不長於詩。故解詩多誤。

齊

雞鳴，序及朱傳均以爲美賢妃之作。然考於經傳。齊無賢妃。足當戒旦之任者。韓嬰以爲蒼蠅之聲。刺讒人之作。又一說謂刺襄公之不早朝也。細按詩意。當爲刺而非美。

敝笱，載驅。皆刺齊襄文姜之兄妹淫亂。齊子豈弟一語最妙。豈弟親愛之詞。親愛而至於互淫。其親愛爲何如。而刺之之意益深刻。所爲正言若反。鄙意謂施也。

鄭注，齊子豈弟，謂即齊子發夕之義。訓爲闓明發行。而又引古文尚書以弟爲闓。似穿鑿而無謂。

猗嗟，刺魯莊公之不能防閑其母也。射則臧兮一語。寓意微遠。謂惟射則臧。其他俱不臧。至母淫於舅而不能止。尤爲不臧。

展我甥兮一語。可與春秋書九月丁卯子同生互證。見魯莊祇爲齊襄之甥。實非齊襄之子。尚無以呂易嬴之懼。

四矢反兮，以禦亂兮，又妙。其射之臧，可以禦寇亂矣。而不能禦淫亂也。奈何。

射侯二字，王明齋謂矢至以此爲侯。即鵠的之謂。禮記考工，皆以射中爲諸侯。然則天子士大夫，竟不射侯耶。

魏

伐檀，爲刺貪之人作。其詞曰，不稼不穡，胡取禾三百廛兮。不狩不獵，胡瞻爾庭，有縣貆兮。一一代其計算。使貪人無所藉口。最爲警切。而深饒意味。

魏國褊小。其君自不能不儉嗇自持。縱或過禮。非甚失德。而其詩多以

爲刺。良不可解。

唐

采苓，刺晉獻公之聽讒也。獻公好聽讒言。遂生骨肉之變。而成數世之禍。詩人早憂之矣。然自文公以後。晉國寖大。與楚並爭。爲天下莫強之邦者數百載。何無詩以美之。

秦

小戎，駟驖。無限雄風。讀詩至此。氣象一變。秦之致強盛而有天下也。於此覘之矣。無衣之什曰，脩我戈矛，與子同仇。亦與小戎駟驖同意。有美而無刺。序曰，刺用兵也。恐未必然。

車鄰一詩，有寺人之令句。秦寺人之執國命。想已久矣。商鞅之因景監。李斯之見殺於趙高。其來有自。

蒹葭，序以爲刺襄公。朱傳則謂不知何指。竊讀其詞，大有思慕賢者而亟欲得見之意。傳稱穆公能用賢。舉人之周。與人之壹。想即此詩之所美。詩中之所謂伊人。即秦誓中之若有一個臣乎。

蒹葭之詩，清婉俊逸。音韻悠遠。參軍開府。俱從此處學步。不圖於秦風得之。是未可以擊缶嗚嗚，輕其粗鄙矣。想緣百里奚等由中原帶此風雅而西也。

殺人爲殉。最是惡德。故始作俑者無後。秦穆一生。慈祥樂易。極多可取。而其死也，迺以子車氏之三子爲殉。良不可解。其穆公之遺命耶。奚爲將死而言反不善。且亂命可不從也。其康公遝爲之耶。是死其父而傷其德也。先民謂三子自殺以從穆公。事或可信。國人哀之。爲賦黃鳥。曰，誰從穆公。子車奄息。見公死無相從之人。獨子車氏之弟兄。奮然從於地下也。然良人之殲。百身莫贖。三子之足繫人思也，深矣。

權輿。序以爲刺康公忘先君之舊臣也。然據傳載，康公亦秦之賢君。無甚失德。其待隨會。尤有君人大度。何至使先君舊臣。每食不飽。此亦有可疑處。

陳

宛丘，刺幽公也。起章便好。子之湯兮。蕩則遊戲無度。不能恭己正南面，弁冕端委以治民矣。又曰，洵有情兮，而無望兮。無望者，即孟子所謂望之不似人君也。故曾身以應寄託。爲君南面者之正道。

東門之枌、朱傳以爲男女聚會歌舞之作。恐未必然。蓋亦刺幽公淫荒。而風行草偃。國人咸棄其業也。不績其麻。市也婆娑二語。最爲儆切。棄其正業，而遨遊於市。是何種景象。國小而逼。君臣上下。般樂怠敖。流連荒亡。其能存者僅矣。此詩人所以深憂之也。

衡門，序以爲誘僖公。朱傳謂隱居自樂。蘇氏則謂賢者不見用而去其國之辭。食魚不必河之魴。娶妻不必宋之子。亦猶子不思我豈無他人也。謂爲去國之辭。似較可信。

東門之池，序以爲刺時。既嫌未合。朱傳乃以爲男女會遇之辭。尤謬。彼將以彼美淑姬。可與晤歌二語。爲近於媟狎耶。竊觀詩之他處。有彼美人兮，西方之人兮。美人指文王。衆所公認。因念此詩必爲思賢者之作。彼美淑姬。指賢者也。可與晤歌，可與共國事也。若以辭害意。謬以千里矣。

讀株林之詩。竊歎陳靈好淫，一至於此。於是君臣分乖。而倫紀盡喪。蠻夷得以乘之。而國幾不國矣。若夏姬孔寧儀行父輩。皆國家將亡之妖孽也。此詩之作。蓋不勝其憂虞之念。曰，從夏南。則其棄羣臣之意，見於言外。曰，朝食於株。則其不早朝之意，見於言外。忠愛悱惻之誠。流露於不自覺。豈快一時之口舌者比哉。

澤陂。緊接株林。竊以爲傷洩治之作。靈公君臣淫亂。洩治直諫而見殺。曰，有美一人。傷如之何。正指此事。一人云者，當時濟濟羣臣。能舍死以格君非者。更無第二人也。揭洩治以刺諸臣也。傷如之何：深憐其見剌於小人也。寤寐無爲：涕泗滂沱。溯其憂國之誠。形於寤寐。而見於涕泗也。詩章甚顯。何爲解者多失之。

檜

羔裘，序以爲大夫以道去其君也。斯爲得之。豈不爾思。中心是悼。雖懷去志。猶不勝其眷戀君國之情。孔子去魯。遲遲吾行。孟子去齊。三宿而後出晝。皆中心是悼云爾。

素冠，刺不行三年之喪也。按喪禮，爲父爲君。斬衰三年。昔宰予欲短喪。孔子曰，子生三年。然後免於父母之懷。予也，有三年之愛於其父母乎。三年之喪，天下之通喪也。孟子即主此意。教滕世子行三年之喪。大抵春秋戰國之世。多有不行三年之喪。而君父之愛。日漸以薄。故孔孟正之。而詩人刺之。

萇楚，匪風。咸人民傷亂之作。一則見草木而樂其無知。一則瞻周道而中心怛弔。一樂一怛。皆甚形容其哀傷之意。讀詩至此。知世亂之已極矣。

（未完）

軍用圖書社廣州分社

德譯 築城教範 一二三 一元 九折
砲兵操典草案（速教練） 二角八分 八折
砲兵操典草案（綱領 總則） 一角 八折
砲兵操典草案（下式山砲單砲教練） 一角八分 八折
砲兵操典草案（單砲戰鬥教練） 八分 八折
砲兵操典草案（三八式野砲單砲教練） 一角四分 八折
砲兵操典草案（克式野砲單砲教練） 一角四分 八折
砲兵操典草案（單砲教練通則） 八分 八折

最近出版新書
馬術教範草案 七角 八折
野戰步兵排長必携 七角 實價
日本陸軍讀本 一元六角 實價
空軍 一元六角 實價
戰車 八角 實價
作戰給養要圖例 二元 八折
蘇俄赤軍騎兵操典（第一部 第一篇） 六角 實價
蘇俄赤軍騎兵操典（第二部 陣中勤務） 五角 實價

地址 財政廳前 電話 一七三五八

會文堂新記書局

春季大廉價
五星期——二月十五日起至三月廿日止
▲法學書 照定價減售毫洋六折
▲本版書 照標明實價再打八折
▲外版書 由一折起至九折
書目備索

特約經售
▷上海亞東圖書館出版——
◉各類文藝新書——廉售五五折
◉攷證標點舊小說——廉售四五折
永漢北路電話一五〇七六

商務印書館 最近出版 新書

諸子學述……羅焌著 六角
學生國學問答……葉北巖著 五角
模範公民（英文本）……A. I. Hamilton著 三元
哲學系統（哲學叢書）……A. Cresson著 葉日葵譯 一元五角
印度哲學宗教史（漢譯世界名著） 高楠順次郎等著 高觀廬譯 一元二角
*銀價衰落下之中國國際匯兌及貿易（英文本）……林維英著 三元
銀價變遷與中國（經濟叢書）谷春帆著 八角
德意日三國最近之銀行業……（中央銀行叢刊） 中央銀行經濟研究處編 四角五分
倉庫經營論（中央銀行叢刊）……中央銀行經濟研究處編 二元
華茶對外貿易之回顧與前瞻（中央銀行叢刊）……中央銀行經濟研究處編 三角
上海市之工資率……上海市政府社會局編製 三元
戰時經濟論 森武夫著 曹貫一譯 五角五分
社會信用制概論（社會科學小叢書）……E. S. Holter著 徐卓英譯 二角
監獄衛生概要……胡起鵬編 二角五分
火災保險（保險叢書）……王效文編 四角
民衆教育（江蘇省立教育學院叢書） 陳禮江著 一元二角

大學叢書 續出二種
啓明學有機化學……Perkin & Keppling著 孫豫壽等譯 精裝四元九角
鐵路運價之理論與實際 沈奏廷著 精裝一元九角

民衆學校訓育實施法（師範小叢書）……邱冶新編 二角五分
德育原理（小學教育叢書）……吳俊升編 三角
各國小學教育比較論（小學教育叢書）……袁學禮著 五角五分
地方教育行政（師範叢書）……曾毅夫著 八角
日本教育行政通論……馬宗榮譯 八角
女童子軍教育法……劉澄清編 九角
世界刑法保安處分比較學 翁騰環著 二元四角
中外條約司法部分輯覽……郭雲觀主編 一元
現行公司法釋義……王孝通編 四角
現行票據法釋義……王孝通編 二角
婚姻法之近代化……栗生武夫著 胡長清譯 三角
中算史論叢（中華學藝社學藝彙刊）李儼著 第一册一元 第二册六角
投影幾何（算學小叢書） 胡仁源編 三角五分
零到九（中華兒童教育社叢書）……黃任堅編譯 三角
兒童科學常識（中華兒童教育社叢書） 董任堅編譯 先出十三册 合售九角 每册八分
*農業政策……氣賀勘重著 譚國棟譯 七角
果樹繁殖法（農學小叢書）……孫雲蔚著 五角
油漆製造概論……J. C. Smith著 陳學徽譯 一元

鑛物顏料（中華學藝社學藝彙刊）……蔣浦章編 三角五分
工學小叢書
工程金屬材料學……徐僖廷編 四角
實用擦亮藥品製備法……謝惠南編 二角五分
人造染料……朱積煊編 三角
毛巾織物機織法……王芸軒編 四角五分
*中國繪畫理論……傅抱石撰 六角
墨巢祕玩宋人畫册……李墨巢收藏 三元
王麓臺山水卷……肥遯廬收藏 二元八角
八大山人書畫扇集……孫陟甫收藏 一元五角
高且園書畫扇集……孫陟甫收藏 一元八角
王可莊書千字文（大本）……吳季衡收藏 八角
蔣仲叔隸書……黃鄰谷收藏 四角
譚祖安廬山紀遊墨蹟……楊小佛藏 四角
花間集註……華連圃撰 四角
彭玉麟梅花文學之研究……李宗鄴著 一角五分
英文書信寫法……劉維向編 三角
山大王（世界文學名著）……趙少侯譯 五角五分
法國名劇四種（世界文學名著）王維克譯 九角
漢文註釋非非小姐傳……王實味註 一元二角
史學通論（史地小叢書）……李則綱著 四角
因是子遊記……蔣維喬著 八角
十七世紀南洋羣島航海記兩種（漢譯世界名著）黃素封 姚枬譯 一元二角
帖木爾帝國（漢譯世界名著）……L. Bouvat著 馮承鈞譯 六角五分
穆勒自傳（漢譯世界名著）……J. S. Mill著 周兆駿譯 七角五分
英文世界名人傳記馬薩力克……Bowden-Smith著 八角

▼國學基本叢書
陸宣公奏議 唐陸贄撰 二角五分
寰宇訪碑錄 清孫星衍等撰 八角
▼國學小叢書
墨辯疏證 范耕研著 三角
愼子校正 王斯睿著 一角五分
詞學研究法 任二北著 二角
曲學通論 吳梅著 二角
通考序箋 陳志憲著 二角五分
▼百科小叢書
書評研究 蕭乾著 三角
始祖的誕生與圖騰 李則綱著 二角
工業心理學概觀 陳立著 三角

商務印書館 特設文具書籍廉價部

（辦法） 書籍照定價減售一折至五折文具二折至八折
購買爲限
（日期） 由三月一日起至三十一日止逐期更換以門市現欵

B17—24:12

明德週刊

陳維周題

◁明德社主編▷

社址 東山石馬崗中大農學院舊址

第五十二期目錄　廿五年三月二日

讀詩國風札記……王映樓

本刊稿約

一、本刊以提倡道德闡揚國粹並介紹外國倫理學說爲主旨每星期一日出版如承惠稿極爲歡迎
一、稿費每千字二元至四元約在每下一月之中旬發給
一、來稿篇幅請勿過長以八千字以下之稿最爲合適
一、來稿請繕寫清楚字跡潦草難於認識者雖佳不錄
一、來稿如何圈點悉聽作者自便
一、來稿無論長短概不退還
一、惠稿請寄東山石馬崗明德社周鍾嶽先生收

讀詩國風札記

王映樓

周南召南

關雎一詩，毛傳但言后妃之德，不言爲何人所作。劉向以爲畢公作。謝安以爲周公作。朱子以爲文王宮人作。太史公曰，周道闕而關雎作。漢書，應門失守。關雎興刺。後漢書：珮玉晏鳴。關雎刺之。皆以爲刺康王之詩。然細玩詩意。當以言后妃之德者爲近。至何人所作。似又不必深求也。

孔子曰，關雎樂而不淫。哀而不傷，今讀其詩。則當其求之不得也。未嘗不哀。顧止於輾轉反側。是不傷也。當其求而得之也。未嘗不樂。顧止於鐘鼓琴瑟。是不淫也。得性情之正。化成於閨闥。以御於家邦。此夫子所以又稱其洋洋盈耳。而特取以冠風詩焉。

葛覃，序曰，后妃之本也。夫節儉以自持。潔清以事君子。尊敬師傅。孝順父母。婦人之德。於焉具備。然後足以居后妃之位。而化天下以婦道。

螽斯，美后妃之不妒。則子孫衆多也。夫妒字從女。婦女之無不妒也，久矣。梅子含酸。鶴與臭瘰。有寧願絕其夫之嗣。而不願有甘蔗之旁生者。今螽斯之詩。詵詵薨薨。蔚成家慶。以化於國。則家室之和諧。人口之蕃庶。可漸覘矣。不其懿與。此詩人所以亟稱之也。

何彼穠矣，美王姬也。王姬以系出天潢。鮮有能執婦道。故尚主之家。恒以爲苦。有薄天子不爲之郭令公。猶不能不處以癡聾。矧其下者哉。今王姬亦執婦道。則其他之婦女可知。而周室之化可想，存此詩於美后妃夫人及大夫妻等之後。意深哉。

周南十一篇，美后妃之德者九。召南十四篇。美夫人之德者三。餘亦美大夫妻之賢。美男女及時。媵妾知分。王姬執婦道等。甚哉，婦人之有關於治化也　夫國治必推本於家齊。而家齊必先有賢婦。閨門之內。無勃谿之聲。庶家庭之間。有融和之象。詩之屢美婦人而不厭者。豈無故哉。

有后妃及夫人之賢。亦必有文王及諸侯卿大夫之賢。然後得相助爲理。而相與有成。故周南召南之詩。天地交而成泰之象也。結之以騶虞。則恩足以及禽獸。其餘可知。猗與盛矣。

孔子謂伯魚曰，人而不爲周南召南。其猶正牆面而立。夫正牆面而立者。一無所知。一無所見也。周南召南之所美。皆爲修身齊家之要道。王道之始。人倫教化之端。學者之所宜從事也。於此而不從事。則修身齊家之道失。而人倫教化之功無所措。學雖多，亦奚以爲。故曰，猶正牆面而立，疑此語即趨庭問學詩之訓。在家言家也。

邶鄘衛

邶鄘皆併於衛，故邶鄘之詩。即衛之詩。

柏舟，序以爲仁而不遇。朱傳以爲婦人不得於其夫。或有疑爲莊姜之詩者。莊姜美而無子。不見答於莊公。州吁以嬖人之子。駸駸有奪嫡之勢。則所謂憂心悄悄。慍於羣小。覯閔既多。受侮不少者。正莊姜所處之境。全詩之詞，卑順柔弱。亦婦人之言。謂爲莊姜之詩者良可信。是爲變風之首篇。

燕燕，列女傳以爲定姜送婦作。序及朱傳皆謂莊姜送歸妾。較爲可信。

莊姜無子。以陳女戴嬀之子完爲己子。莊公卒。完卽位。州吁弒之。故戴嬀大歸於陳。而莊姜送之。此時國難家讎。百感交集。東西勞燕。再會無期。悲從中來。情難自已。故曰，瞻望弗及。泣涕如雨。瞻望弗及。實勞我心。何其言之悽楚而沉痛也。千載之下。讀之猶覺黯然。

凱風之詩，一則曰母氏劬勞。再則曰母氏勞苦。孝子之言。如是其純且婉也。序及朱傳，均以爲七子之母，不能安其室。其子作詩以自責。然孟子曰，凱風，親之過小者也。有子七人，而猶不安於室。其過似不爲小。此中將另有說乎。○考陶淵明爲孟嘉作文云。凱風寒泉之感。實傷厥心。孟嘉之女。爲淵明之生母。而淵明引用凱風。必另有解可知。

旄丘，爲黎臣之作。眞亡國之音哀以思矣。國破家亡。寄身異域，延頸跂踵。望人之救。人不我救。其奈之何。叔子伯子。靡所與同。叔兮伯兮。褎如充耳。言雖傷切，何補於瑣尾流離。讀此，可悟國不自強，而欲依人以爲活者。其勢必不可也。

宣公淫及冢媳。倫紀盡喪。新臺之詩。祇言鴻離魚網。求燕婉而得戚施。云其配偶不常而已。不作深惡痛絕之詞。猶是詩人忠厚之旨。寓貶斥於言外。

新臺之後。即有二子乘舟。兄弟之爭死也。汎彼柏舟。節婦之守義也。顧思子而中心養養。其感人實深。維我儀而之死靡它。其自誓何切。是天地正氣。猶有未盡消亡者。孝弟貞順之風。足以維繫幾許國脈。衛卒能亡而復存。蓋於此是賴。

傳曰：衛莊公娶於齊東宮得臣之妹曰莊姜。美而無子。衛人所爲賦碩人也。是碩人之詩，爲閔莊姜而作。毫無疑義。劉向列女傳乃謂衛人刺莊姜之淫冶而作。姜聞之。悔而改行。豈以詩中有譚公維私，庶姜孽孽，等語，而云然耶。

氓之蚩蚩，朱傳謂淫婦爲人所棄。而自叙其事。以道其悔恨之意也。倘以隅反。則士君子立身　敗。而萬事瓦裂者。亦何以異此。詩中吁嗟女兮，無與士耽。士之耽兮，猶可說也。女之耽兮，不可說也。下語最爲沈痛。鄭氏箋曰，士有百行，可以功過相除。曩曾爲之說。附錄於左。

鄭氏箋氓之篇，言士有百行。功過相除。表士特所以別於女也。所謂百行者，上而致君澤民。下而立言衛道。皆足以有功也。其有細行之微。偶然不檢。是所謂過。顧大純不以小疵掩。則所謂相除也。故陳壽作史。馬融傳經。遺行雖多。其美未沒。汾陽窮奢極侈。信國初溺聲色。何嘗稍害其實。甚矣，士與女之不可同。立功之道多。自拔之途廣。以過自棄者愚。以過棄士者惑。瑾瑜瑕瑳。圭玷可磨。蓋棺而論始定。何不幸而爲女之過。何幸而爲士之過哉。雖然，要不可以一概論矣。彼謂女之過終身不可改者。以女與士耽。身一失則不齒於人類。他行都無足觀也。士之過有可以自拔者，謂士與女耽。充其極不過喪儉。非失身之相也。殊不知士之過亦有類於女，蔡邕之事卓。荀彧之事曹。馮道之歷事五季。如斯之儔者。寧無行之足述。功之足補耶。大節既虧。功愈多而過愈甚。士懷才而亟欲自效。致失身匪人而不知。亦猶女之鑽穴踰牆。愆終莫贖已。庸碌自安。猶或可恕。乃曰，立功足以除過。則張宏範之滅宋。烈勝文山。洪承疇之覆明。功高閣部。何啻萬年遺臭。賢不胥淵。赫赫之勳。羌無足數。又豈特耽淫之女不可說耶。是則吾請爲鄭箋之確詁曰，士有百行。功過相除。非謂凡過皆可除也。失身之過。立功反以相益。惟細行之末檢。則旣往不諫。來者是追。君子不輕絕人之道爾。是說也，以士女之耽而起。士之耽固異於女之耽。吾則懼士之耽有甚於女之耽。士之耽又甚於女之耽也。

衛莊姜之賢而不妬。不減文王之后妃。莊公不明。乃不見答。致有綠衣日月之詩。終風且暴之詠。衛之亂自此始矣。是天地不交而成否之象也。宣公宣姜。棄倫紀而恣淫亂。其爲所捆。遂成衛國之淫風。不可救藥。讀牆茨偕老桑中鶉奔諸什。輒爲太息。不二傳爲狄所滅。蓋倫紀既喪。國脈隨之。夷狄有以乘其後矣。甚夫淫風之不可長。而倫紀之不可不維持也。

衛先有武公之賢。詩人美之曰，如金如錫。如圭如璧。其後雖有莊公之不明。宣公之淫亂。而流風未泯。尚有壽伋之爭死。共姬之守義，信夫有斐君子。終不可諼　盛德至善。民之不能忘也。

文公中興。能以禮化民。衛女思歸之什三。皆能以禮自守。詩不嫌複而並錄之者。見衛國之淫風。未嘗無稍息之時。復存之後。享國轉永。又基於此矣。

王

黍離一詩。諸說紛如。史記以箕子刺紂而作。新序以衛公子壽傷其兄公子伋而作。韓嬰以伯封不得於其父尹吉甫而作。曹植引用之。又以爲伯封思其兄伯奇受讒而作。序及朱傳。則皆謂大夫行役。閔宗周也。然悠悠蒼天，此何人哉，顯有所指。中心如醉，而我心憂，賢者之乃心君國又可見。則謂爲箕子之作。似較近矣。

中華書局

新廠建成紀念廉價期內本版圖書

廉售五折

立法院編譯處編

中華民國法規彙編

本書內容如下：㈠立法院通過國民政府頒布之法律；㈡國民政府頒布與法律有同等效力之命令；㈢各院部會頒布之法令；㈣舊法令之暫行有效或修改重訂者；㈤教育、軍事、交通……等章則規程；㈥現行有效之條約；㈦可供參考之材料，作爲附件，附於各類之後；㈧註說圖表，極爲詳盡；旗幟等均用彩色圖，尤爲特色。書首有總目，各編又有分目，另附索引一冊，極便檢查。而二十二年輯中，更將正編所載法規之現已廢止或失效者，列其始末因革，編製成表，以免援引錯誤。又法規之公佈，其另有施行日期者，亦復編列成表。凡國民政府成立以來之新舊法令，悉搜羅輯入。

正編			二十三年輯	
布面金字本 九冊卅二元 半價十六元	紙面布脊本 九冊廿六元 半價十三元	紙面平裝本 九冊廿二元 半價十一元	精裝四冊 定價十五元 半價七元半	並裝八冊 定價十二元 半價六元

袖珍 **中華新六法全書** 來承祚編

軟布精裝一冊　定價三元　半價一元五角

本書分七類：憲法、法院組織法、民法、商事法、刑法、民事訴訟法、刑事訴訟法、編末列附錄。全書內容，係擇我國現行法規之重要者約百餘種，分別編入各類，其不能分者，則列入附錄。其中如憲法草案、修正法院組織法，及關於行政訴訟、訴願、勞工、土地、印花稅、縣長兼理司法事務等法規，爲他書所無者，概行輯入，洵袖珍本六法之最新穎最完備者。印刷精良，字體清楚；袖珍小冊，攜帶極便。

商業法規輯要　周伯棣編

一冊　定價一元　半價五角

(丙37)

中西文打字速成班招免費生

本班額定四十名報名從速額滿即截　簡章到取或函索即寄

校址　惠愛西將軍東路尾中西打字職業學校

開明書店 出版

中學各科補充讀物

▼國文
開明國文講義　夏丏尊葉聖陶等編　三冊各八角
國文百八課　夏丏尊葉紹鈞編　六冊一二冊各五角
開明實用文講義　石樵著　三角
文心（讀寫的故事）　夏丏尊葉聖陶著　七角
文章作法　夏丏尊劉薰宇著　五角五分
文法與作文　黃潔如著　六角五分
小品文作法　馮三昧著　六角五分
文字學概論　劉大白著　五角
修辭學發凡　陳望道著　一元二角

▼英語
開明英文文學讀本　林語堂編　三冊各八角半
開明英文講義　林語堂林幽編　二冊各八角
開明英文文法　林語堂編　二元三角
英文法初步　范允臧編　八角
英文文法精義　葛傳槼編　五角八分
英文法講義　王文川著　上冊八角　下冊六角
英文法綱要　西度著　五角
英文法練習　西度著　二角
新國民實用英語　周庭楨編　上冊六角　下冊七角
開明英文選注　王文川注　已出八十六冊〔目錄備索〕　每冊二分至六分
新撰英文尺牘　葛傳槼編　六角
英文書信　李未農編　六角
商業英語　馬文元編　八角

▼社會·經濟
社會意識學大綱　陳望道施存統譯　一元四角
經濟科學大綱　施存統譯　一元二角
財政學大綱　大內兵衛著　施復亮譯　一元二角
新財政學　阿部賢一著　施復亮譯　一元
消費合作論　山村喬著　劉促元譯　五角

▼數學
開明算術講義　劉薰宇編　八角
開明代數講義　劉薰宇章克標編　八角
開明幾何講義　劉薰宇章克標編　八角
高等算學入門　周爲羣著　一元四角
三角入門　仲光然著　五角
解析幾何學　劉薰宇著　一元
微積分大意　周爲羣著　五角
對數表新編　度編　八角
珠算入門　王燮曾著　三角五分

▼理化
現代物理學　佐藤充等著　夏承法譯　七角
中等物理學問題詳解　許雪樵著　二元
實用有機化學　素木封平祖蔭編譯　二元六角

▼藝術
藝術概論　黑田鵬信著　豐子愷譯　六角五分
西洋美術史　豐子愷著　一元八角
藝用人體解剖學　陳之佛著　七角
活用透視畫法　黃涵秋譯　六角五分
平面幾何畫法　朱銑徐剛著　六角
立體投影畫法　朱銑徐剛著　八角
開明圖畫講義　豐子愷編　六角
現代繪畫概論　外山卯三郎著　倪貽德譯　六角
開明音樂講義　豐子愷編　四角
開明音樂教程　平編　一二冊各七角
音樂入門　豐子愷著　五角
音樂史　邵紹芳譯　六角
和聲學大綱　吳夢非著　七角
對位法概論　繆天瑞著　一角五分
作曲法初步　朱穌典徐濬著　五角
開明唱歌教材　劉質平等編　四冊各三角
中等學校唱歌　裘夢痕編　一元

▼史地
開明中國歷史講義　王鍾麒宋雲彬編　二冊各六角
中國近世史　魏野疇著　七角五分
開明本國地理講義　韋息予傅彬然編　六角
開明外國地理講義　馮達夫編　六角
人文地理學概論　野口保市郎著　盛敘功譯　七角
外國地理新編　盛敘功編　二冊各六角

C435

開明版二十五史　再版出書

全書　布面精裝九巨冊（附人名索引一厚冊）　定價七十二元
四史　布面精裝一巨冊　定價八元
（七五折發售）
新元史　柯劭忞著　白道林紙印布面皮脊皮角燙金一巨冊　實價十元
二十五史人名索引　白道林紙印布面精裝一厚冊　實價三元

本書再版發售預約，茲已全部出版。訂明自取各戶，請持券向原預約處取書；郵寄各戶，亦已交郵掛號寄發。並將餘存之書，減折發售，以嚮同好。

開明書店印行

總店 上海福州路　分店 南京 北平、廣州 漢口 長沙

C346

教育

本省積極救濟文盲
省府飭訂獎勵興學辦法

當局爲救濟文育、經積極推廣義教、現省府林主席爲發展鄉村教育起見、昨特令行教廳、飭詳訂頒獎興學辦法、及設私立小學獎勵辦法、以便人民風起舉辦、以充實教育基礎、

總理逝世紀念 各校組宣傳隊
屆時在市內演講

三月十二日爲總理逝世十一週年紀念、本市學生救國聯合會擬利用假期組織學生救國宣傳隊、其宣傳目標、一、爲抗敵救國、二、爲造林運動、現該會已着手草擬辦法、將通函各校酌派學生組織若干隊、定是日出發市區繁盛地點演講、

教部修正 畢業証書規程
教廳令縣轉飭遵照

教育廳訓令各縣政府云、奉教育部二十五年二月六日規二一一第一三八零號訓令開、案查學校畢業証書規程第五條條文、業經本部修正、幷明令公布在案、除分令外、合行將修正條文一份抄發、令仰該廳遵照、幷轉所屬一體知照、此令、等因、抄發學校畢業証書規程第五條條文一份、案、自應照辦、除分令外、合將修正條文一份抄發、令仰該縣政府即便轉飭所屬中等學校遵照、此令、附抄發修正學校畢業証書規程第五條條文一份、「修正學校畢業証書規程第五條條文」第五條、專科以上學校畢業証書應貼印花二角、中等學校畢業証書應貼印花一角、

本省兒童 教具玩具展覽會
六日開幕一連三天 選品定十日運南京

全國兒童年實施委員會、根據兒童年實施辦法大綱、定於四月四日舉行全國兒童教具玩具展覽大會、徵集全國出品展覽、幷由各省先期舉行預備展覽、幷於三月十五以前、選擇出品送京陳列、日前本省教育廳接到南京來文、已飭廣東省兒童年實施委員會趕速籌備、該會經已議定三月六日至十日、在淨慧公園省民教館舉行省兒童教具玩具展覽會、昨已分函各教具玩具公司廠店、作大規模之徵集、幷注重本省各廠出品、同時教廳亦分令各縣市徵集出品、統於三月五日以前送會、其出品較多者、得預行到會擇定位置、接洽佈置出品、由該館康樂部代辦、該會幷定三月八日下午、全體委員審查出品、選定後、十日裝箱寄運、其不願選寄者、得聲明保留、教具玩具展覽會、定三月六日正午十二時開幕、晚七時半補行開幕式、六七兩晚、均舉行盛大游藝會、凡兒童均得入座、幷得偕同監護人、場內執事人員均由省兒童協會會員兒童担任、屆時當有一番熱鬧、

市民教館 兒童幸福展覽會
明日截止徵集出品

市立民衆教育館、爲提倡兒童健康增進父母育兒方法起見、定本月八日起、至十四日止、一連七天、舉行兒童幸福展覽、設展覽、演講、游藝、衞生物品、種痘等五部、現已向各界徵集出品、並限于明(三)日截止、定五日起、開始佈置云、

市學聯會籌備印行 總理逝世紀念刊
函各校學生會徵稿

市學聯會爲紀念總理逝世、除開會紀念幷派員在市內宣傳外、及特刊、昨已通函各校學生自治會徵稿、原函云、逕啓者、查三月十二日乃總理逝世十一週年紀念、本會除開會籌備紀念外、決定是日出版特刊一種、幷通函各校組織宣傳隊、分赴各地宣傳、籍資紀念、惟關於特刊稿件缺乏、亟待各校同學踴躍投寄、茲由即日起、開始徵稿、至三月七日截稿、相應連同徵稿條例隨函送達查照、務希尅日轉知貴校全體同學、廣賜鴻文、藉光篇幅云云、

市短期小學 第五校設在東關
短期內可開辦

市教育局增設第五六七三間短期小學、經委出校長負責籌備、一面派員分頭擇地設立、現短期小學第五校址、業已擇定在東關五區第三分部設立、連日已籌備開辦、短期內可招生開課、又該局近擬增設一三兩民衆教育區委員會、第三區刻已擇定在新增第五短期小學校內附設、日間即聘當地公安分局長、暨公私立中小校長、區自治委員爲該會委員、

瓊山設短期小學
附設縣民教館內

瓊山縣政府、前經奉令轉飭所屬各鄉鎮、設立短期小學、茲聞該縣縣立第一短期小學、自招生後、報名者一百餘人、結果取錄男生二十餘人、女生十餘人、共男女學生四十名、經于昨日開學、校址附設于瓊山縣立民衆教育館、

海豐短期小學校
已成立者十二校

海豐縣政府爲普及平民教育、特倡辦短期小學校十五所、現先後經成立十二校、茲將各校所在地、及其負責人姓名探誌如下、縣立第一短期小學校長黃棊智、校址第二區中崗鄉第下屯張家祠、第二校長謝昭義、校址第三區仁化鄉蟾時埔林家祠、第三校長方思猷、校址第四區赤石墟金三園鄉三江樓、第四校長呂柱潤、校址第六區湖仔四鄉客寮鄉林祖祠、第五校長張壽川、校址第七區田乾墟后箕鄉、第六校長蔡愛祐、校址第一區聯峯鄉楓山陳祖祠、第七校長陳祝貽、校址第八區北上鄉柑園鄉陳家祠、第八校長馬導、校址第三區一德鄉宍尾佛祖宮、第九校長羅永新、校址第九區大嶂鄉、第十校長林樹桂、校址第五區芳榮鄉李家祠、第十一校長林佩瓊、校址第六區吊橋墟、第十二校長陳醒、校址第八區大埔町鄉、第十三校在第七區東州坑、第十四校在第二區黃羌鄉、第十五校在第十四區鵝埠蚊湖鄉、

台山民教館籌辦 民衆藝術展覽會
定本月十四日開幕

台山縣立民衆教育館、爲喚起民衆、注意藝術起見、特定期于三月十四、十五兩日、在該館舉行民衆藝術展覽會、聞已去函各校、及各藝術家、徵集作品、幷定此次展覽、以書畫手工爲限、徵集各校作品之數量、每校限由二十件起、至四十件止云、

廣東省立 民教館概況（十五）

2·第二期班級編制

（甲）初級、

A甲班——十六歲以上畧識文字之男女入本班、四個月一期、

B乙班——十六歲以上不識字之男女入本班、四個月一期、

3·第三屆班級編制

（甲）初級班——十六歲以上不識字的男女入本班、四個月一期、

（乙）高級班——曾在民校初級班畢業經審查合格者入本班、四個月一期、

本校於班級編制屢改中、深感民衆學校非於萬不得已時，以不開辦兒童班爲宜、蓋以兒童併合成人活動於一校、其影响管訓及留生兩問題至大、至於成人方面、於可能範圍內、本校認爲應根據學生學習能力、而施行分組教學、有人以爲民校學生、均是成人、品流不一、非將男女兩性分班教學不可、然本校於歷屆男女合班教學中、覺此問題不甚重要、只須視乎其管訓方法何如耳、民衆學校高級班爲一般巳在民校初級班畢業的失學民衆之深造階級、在初級民校經有相當發展的地方、應有增加高級班之必要、此即本校於班級編制屢改中所發現之見解也、

五、教務概況

本校開辦之始、對於施教方面、即酌察實際需要、擬定教學原則、教學科目及學業考查諸綱要、以爲施教之根據、自開辦迄今、其間除教學科目每屆畧有變更者外、餘均依照原定成規辦理、玆將所定各項綱要及其所變更情形分列如左、

（甲）教學原則、

1·量材定法——教法應根據學生程度及教材性質而酌定之、

2·設計過程——依照思想之過程而定教學的順序

3·根據經驗——根據學生已知的經驗而引進其未知的課程

4·循序漸進——由淺入深由簡入繁由心理次序進於論理次序

5·興味教學——引起學生興味使對學習方面能增加努力

6·善用機會——利用環境爲學生多闢學習的機會

7·輔導自習——實施輔導自習法使學生能自學自習

8·應用教材——啓發學生應用能力使能充分應用教材

（乙）教學科目、

1·第一屆教學科目（附教學分數及採用教材）

班別	科目	每週節數	授課分數	採用教材名稱	册數	定價	教材出版處	備註
成人班	識字	四	200	人人讀	八	共一元一角三分	商務	包括寫字作文
	黨義	二	100	民衆黨義	一	八分	世界	
	常識	二	100	民衆常識	一	八分	世界	
	珠算	二	100	珠算指南	一	一角二分	世界	
	樂歌	一	50	發揚民族精神歌曲				編印講義
	公民訓練	一	50					紀念週時間在內
兒童班	識字	五	250	民衆識字課本	四	每册五分	商務	包括寫字綴句
	黨義	二	100	民衆三民主義課本	二	每册四分	中華	
	算術	三	150	基本筆算				編印講義
	樂歌	一	50	短篇兒歌				編印講義
	公民訓練	一	50					紀念週時間在內

2·第二屆教學科目（附教學分數及採用教材）

班別	科目	每週節數	授課分數	採用教材名稱	册數	定價	教材出版處	備註
甲班	國語	五	250	三民主義千字課本甲種	四	每册四分	大東	包括作文寫字識字常識公文等
	珠算	三	150	民衆珠算課本	一	一角	世界	
	信札	一	50	平民書信	一	一角	商務	
	樂歌	一	50	發揚民族精神歌曲				編印講義
	體育	一	50	準備操簡易國術				其他我國固有遊戲相機舉行
	民衆訓練	一	50					紀念週時間在內
	演講練習	一	50	思想言語姿態等訓練				分組舉行

（未完）

一月五日起　三月五日止

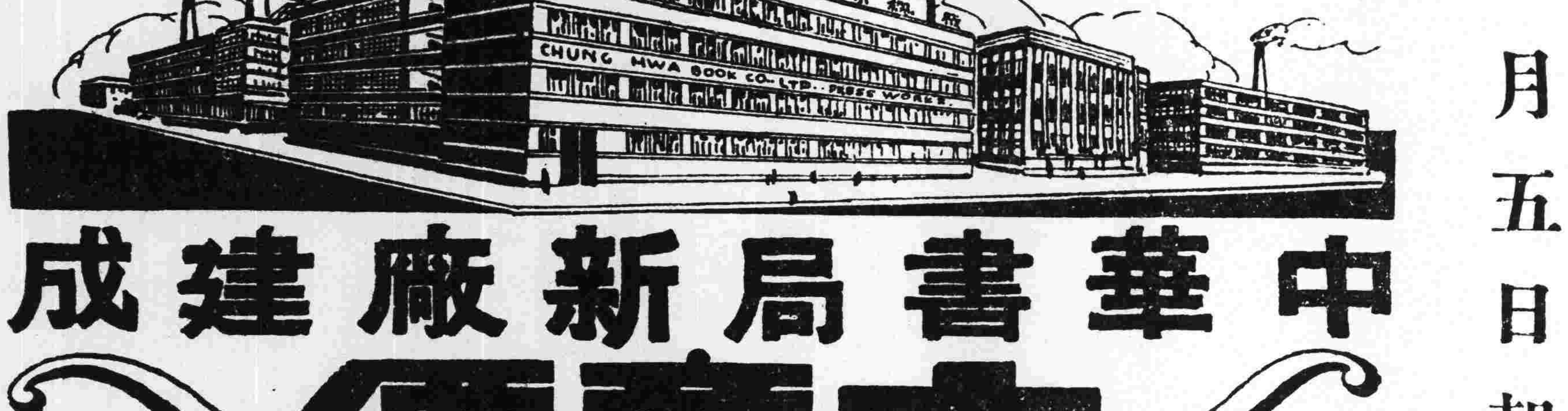

中華書局新廠建成

大廉價

小學教科書、中學教科書、參考圖書、碑帖字書　一律五折

預約特價書籍　一律八折

預定零購雜誌　一律八折

中西文具、理化儀器、標本模型　一律八折

（一）廉價以現欵爲限，概不記賬；各種優待劵概不適用。

（二）外埠函購，郵費約照書價一成，多還少補。

（三）外埠函購，以郵局日戳爲憑。

廣州中華書局謹啓

陳添棖 李雪芳 結婚啓事

我倆經於本年三月一日得雙方家長同意在雙十酒家舉行婚禮幷敦請 陳國鏞律師到場証婚特此登報週知以昭鄭重此啓 陳律師事務所在廠後街七十一號

花縣縣政府招投工程

茲招商承建平迴公路橋涵工程一宗定期三月三日下午一時在本府開投如有意投承者即到本府繳押圖銀十元領覽章程圖則屆時落票競投可也

大東書局 春季開學 大廉價

本版書：一折至五折

外版書：一折七扣起

文具儀器：特別便宜

三月一日起·一個月

一折書一班

書名	價目
中國存亡問題	三角五分
汪精衞最近言論集	三角
胡漢民最近言論集	一册五角
吳稚暉最近言論集	二册五角
戴季陶最近言論集	三册六角
陳公博最近言論集	三角
褚民誼最近言論集	五角
黨國要人最近的幾封信	三角
孫文學說	二角
孫文主義研究集	六角
三民主義淺說	五角
三民主義大綱	一角

二折書一班

書名	價目
近世文選	精裝本一元六角　平裝四册一元二角
國語文選	精裝本二元五角　平裝六册二元
文章指南	五册一元五角

三折書一班

書名	價目
學生文藝叢刊（第一卷彙編）	四册二元四角
學生文藝叢刊（第二卷彙編）	四册二元四角

四折書一班

書名	價目
學生文藝叢刊（第三卷彙編）	四册二元四角
學生文藝叢刊（第四卷彙編）	四册二元四角
學生文藝叢刊（第五卷彙編）	四册二元四角
學生文藝叢刊（第六卷彙編）	四册二元四角
學生文藝叢刊（第七卷彙編）	四册二元五角
一個女劇員的生活	六角
平淡的事	五角
秦淮河畔	四角
心的慘泣	五角
風雨之夜	五角
大學生日記	五角
出路	五角
絲棉被頭	五角
老處女	六角
第四十者	六角
前線十萬	一元五角
法國代表平民短篇集	五角
現代日本短篇傑作集	七角
見代名家小說代表作	八角
我的一生	四角
死的舞踏	七角

四五折書一班

書名	價目
青年讀書指導	一角五分
青年自修指導	五角
青年升學指導	五角
青年工讀指導	五角五分
青年職業指導	四角
青年服務指導	三角五分
青年成功指導	四角
青年生活指導	三角五分
青年修養指導	六角
青年酬應指導	三角五分
青年社交指導	三角
青年婚姻指導	六角
青年經濟獨立指導	六角
青年健康指導	四角

以現款購買爲限

教科書預約書除外

各種優待劵不適用

函購寄費加二多還少補

函購郵票十足通用

火藥及其製造(下)

雲

製硝酸甘油應注意的幾點：(I)硝酸硫酸之混合須小心(II)甘油須極濃，(III)切不可使受激烈的震動，(IV)硝酸甘油毒性極猛，萬不可觸及皮膚，然 $\frac{1}{3000}$ 之溶液可治暈船之病。

丙，三硝基甲苯即(T.N.T.)——三硝基甲苯之組成爲C7H5(NO3)3是種火藥穩定而易裝置，因C7H5(NO3)3是溶解故也，若混以硝酸錏NH4NO3，則成更佳之炸藥，做法與前者同，將甲苯(爲無色液體，在一百十度而沸，其性質與安息油相似)，注入濃硝酸及硫酸之混合液中，即成，惟浸入硝酸中，須達三次以上。

$C_7H_5(OH)_3+3HNO_3 \rightarrow C_7H_5(NO_3)_3+3H_2O$.

丁，將硝酸棉花溶在木酮Acetone中，成爲一種透明之粘稠物，若滲以硝酸甘油，而以凡士林混和之，乾後即成硬質膠體，亦爲有效之爆炸藥名爲Cordite。

戊，火藥之應用於砲彈中。現今砲彈中，皆以此類火藥(上述)爲主要之爆發藥，其爆炸之原理，註於下圖說明。

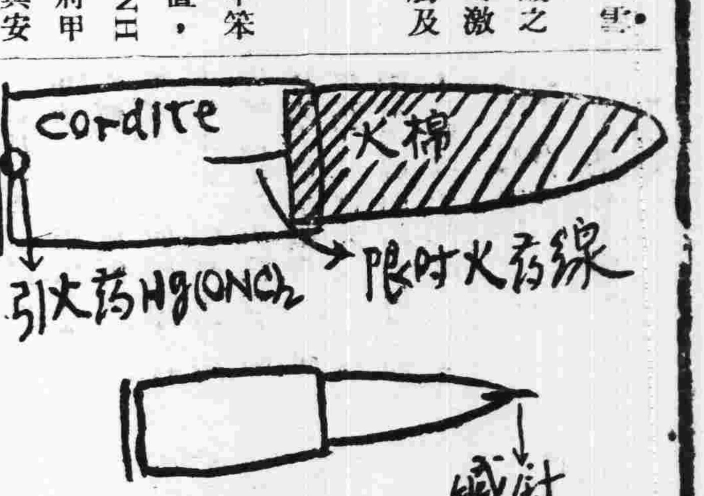

砲彈的剖面

火藥之引藥爲Hg(ONC)2，用在銅帽中，其製法將汞溶在硝酸中，成硝酸汞，再和火酒，沙泥等作用便成。

當砲彈發出時，機械先擊破銅帽，銅帽中之引火藥Hg(ONC)2於是開始燃燒，而引着Cordite由Cordite點着限時火藥線，至某一定時燃入三硝基甲苯或硝酸棉花中，因爲熱力及氣體的發生，乃產出極大的壓力，卒至爆炸，砲彈頂端或裝以鋼針不用限時火藥線，砲彈落地時由鋼針觸動內中火藥而引起爆炸。(完)

稿約

(一)凡關于家庭中之教育，衛生，經濟，工業，烹飪及其他社會上所需要之智識之短篇撰述，皆所歡迎。

(二)來稿須繕明本人姓名，地址，及蓋私章于稿末，如不蓋章作却酬論。

(三)來稿如非抄襲，一經發刊，月終署致薄酬。

(四)來稿登載與否，概不發還，請勿付郵資。

(五)來稿封面請書明「民國日報編輯部社會常識欄」收。

科學小問題　爲什麼新棉衣比舊棉衣暖？

大家知道天氣冷了，身上就少不了穿上棉衣。同時拿穿棉衣的經驗證明新棉衣總比舊棉衣暖。這是什麼道理？小朋友，讓我細說給你們聽吧：

因爲新棉衣的質地鬆，張着向空中去看，可以透進很多亮光，舊棉衣質地緊，張着向空中去看，有時簡直透不進亮光，照理舊棉衣穿在身上應該比較暖，因爲他少空隙，不易散熱，豈知事實完全相反，這原因因爲空氣是不容易把熱傳導的，當身上的熱把衣內的空氣傳熱了後，就不易再將熱傳給衣外的空氣。新棉衣既然質地鬆，空氣自然很多，能容納多量的空氣，因爲被傳熱的空氣愈多，所以就覺得愈暖熱。反之，舊棉衣的鬆度小，空隙少，因爲少含空氣，自然它的熱度不及新棉衣了。所以我們若把棉衣穿舊了，最好拿到棉衣店裏去彈彈鬆再穿，也是很經濟而實惠的辦法。

安設天線時須避開電燈線

自無線電家馬可尼將無線電發明問世後，至今未及四十年，我國各大城市均已前後裝設播音機，因而跟着裝收音機的日多，大有替代留聲機事業，而成爲近代新式家庭中惟一娛樂品矣。

要裝收音機，就先要置天線，而在城市內電燈線及電話線如蛛網，對於安設天線一層就不得不注意。若稍涉大意，天線駕於電燈或電話線上下時，一旦任何一方折斷，天線即與電燈或電話線接觸，如此高壓電流即由天線導入室內，以致發生觸電或火災等危險事情。(在上海方面此類事情已有發見)故在設置天線時，宜注意其上下左右十數尺距離內，不應有電燈或電話線才好。(企年)

罐頭食物之製造

空氣抽出故能經久不壞　熱度如過高則風味欠佳

罐頭食物者，以鳥類，獸類，水產類及筍豆果品等各種之肉，煮熟，而貯於鐵罐中，抽出空氣，故能經久不腐，得以隨時取食。蓋物之腐敗，由於空氣中微菌竄入，而使物體發酵之故。故各種食物若密貯器中，將其中之微菌殺死，而使外氣不能竄入。則物可經久不壞。如暑天之饌，隔宿則味酸而物敗，即因微菌之生育極繁故也。若於當夜蒸煮之，則明晨物味不變，此殺其微菌之證明也。罐頭食物之所以能經久，即係此故。茲將普通所採用之製造方法三種，分述于下：

(一)排氣罐頭：排除罐中之空氣也。將洋鐵片製成牛奶筒式之罐，以已烹飪之肉類，連汁分置其中，加蓋後將錫銲固，於蓋上開一小孔，然後置鍋中，隔水蒸沸，溫度至攝氏一百零五度，約時三十分鐘，罐內蒸氣已自小孔排出，微菌亦已蒸斃，乃將蠟密封其孔，取出後，以小圓鐵片貼孔上，而以錫銲固之，再蒸二十分鐘，則微菌殺盡矣，雖經數年，物味不變。

(二)食氣罐頭：不除空氣，但蒸斃其罐中微菌而已。裝置一如前法，而封固蒸煮，須加高熱度，至(攝氏一一五度)一小時取出，即可運售。但此種製法，有二種弊病，物經高溫度後，恐風味不佳，且雖加高溫度，空氣未曾驅出，未能完全殺菌，不免久而變壞。

(三)加藥罐頭：以殺菌藥加入罐頭中。但普通殺菌藥大都有害於人身體，惟硼砂殺菌，與人身無害。仍如上法裝置，每罐加硼砂三四分，則不蒸斃之微菌，遇硼砂亦必盡斃。

以上三種方法，當以第一法最妥，且製造亦不太難。

豐寧路西瓜園　何可醫師
法國新法診驗痲瘋　專家皮膚花柳專科
設備法國戈那勝診驗微菌室隨到隨驗有毒無毒一驗清楚　選用針射新藥結束各種兒頑白濁婦女白帶
實效　婦女調經水　每樽弍元六毫　主治閉經婦科

鳴謝　腎病中醫袁國榮
弟患遺洩之症多年以致神經衰弱耳鳴耳聾頭暈眼花腦弱善忘潮熱盜汗夜多小便尿後返滴腰刺失眠等症陸續發生爲患延袁國榮中醫生診治斷爲腎病按症用藥幸獲痊癒特此鳴謝袁醫生寓廣州市西關寶華路寶慶新中約門牌七號電話一七四零一號通函問症附郵即復診症時間每日上午八時至下午六時星期日照常應診　逢源中約四十五號張亦卿敬頌

太平南路卅號里昂大學外科專門　法國巴黎大學花柳皮膚專科
醫師李同仁　女醫李達權
運用德法最新透熱電療超紫光人工日光赤光綫外科手術電機石英紫外光治療顯微鏡檢驗針射儀能把一切由尋花問柳傳染來的新舊梅毒淋濁赤白帶下：婦女經期不調前後肚痛子宮位置不正以至難孕一經治療當能使患者知近世醫學之長足進步與乎科學之驚人也
心存濟世　不論醫費　自始至終　負責到底

法國巴黎大學醫學博士　巴黎(神宮大醫院)保格醫院　熱帶病學院全科醫師　眼科婦兒科專家
羅廣庭醫師
精醫外內科及一切不美觀瘢痣痡痕崩缺　醫務所在太平南路四十五號樓上　電話一一六一四一

醫師余自強　擅長無痛手術
手術無痛苦。成績請參觀。費用收十九(解除泌尿器障碍)醫務處城隍廟右鄰

介紹胃腸病專門醫師潘拙菴
鄙人患胃病數年頻覺胸膈噯氣吞酸大便或結或瀉腹中雷鳴不思飲食多服方藥未能痊癒後聞下九路潘拙菴醫師專醫胃腸病經驗最多特往求診詎潘醫師出國考察又纏綿數月頃聞回國往求醫不出十日其病全消潘醫師誠不愧爲良醫也　惠愛路誠發李光啓

腦病頭痛記憶退減注意
弟染沉重腦病致頭痛頭暈記憶退減工作疲倦失眠耳鳴心跳氣喘憂鬱易怒驚慌懷疑精神錯亂後得前受治愈者李君介紹太平北路式式壹號狀元坊對面
腦病專家袁國華西醫師
本精年之經驗用新法治療痊癒痛苦全消廉而有效　袁醫師診症時間上午九點至下午五點星期日照常　電話壹零七五七號　澳門清平學校陳繼伯恭頌

易沃林恒和丸　善治血毒惡癖
鋪在廣州市上九甫路五十二　祖館鶴山玉橋鄉　支店香港大道西一百卅六　閩省廈門

久咳易成癆
多咳傷肺
快服…唐拾義久咳丸　即有華咳防癆之功
多咳則傷肺日久易成癆因癆而致命者不可勝數惟查治癆必愈之藥外國醫藥先進尚無發明現祇有老醫師(唐拾義久咳丸)經驗四十餘年服後有華咳除痰之力間接有防癆保肺之功正本清源舍此莫屬防微杜漸特此忠告有咳諸君速服速服
廣州下九甫…父子大藥廠　電話一九二壹　各埠均有發售

高義民　金慧儂　夫婦醫師減收醫藥費啓事
余夫婦開業十八年彼此合作治理內科兒科婦科花柳胃痛嘔吐洩瀉發熱腎病糖尿遺洩失眠心跳氣喘脚軟水腫腰刺經期肚痛白帶過盛月經不調產科接生孕吐產後疾病等症久蒙各界信仰年中因病到所治愈尤其對於難孕婦女能使正常孕育者不可以數計近因世界不景來診者每求減贈本醫師爲普及待遇計自即日起特將醫藥各費從廉減收以利民生此啓
門診員一　出診伍員　藥費在內打針檢驗從廉收費
(診期)九時至五時　醫務所一德路石室前電話一四六二一〇

徐熾生醫
萬福路二百廿五號　電話一一四五四四號
上午十時至十二時贈醫咳嗽溫病及一切內科
男子女子　小腸疝氣白毒　小腹腫痛　白帶瘕聚
余編著小腸疝氣與睪丸炎一書詳論男子內結七疝女子白帶瘕聚等症　各書局均有代理定價六角

葉培初醫師啓事
培初任東山兩廣浸會醫院院長兼內科主任十餘年對於內科各症經驗不少尤好研究診治胃腸疾病近因醫務太忙特將該院院長及內科主任實職辭去祇任名譽院長全日在大新路(石室後便)本醫務所應診此啓
時間　午前門診　午後出診　急症隨請隨到　X光照胃腸須未進食前　心肺各部隨時可照

▲女醫師王蕙芬專門產婦兒科▼
專醫難孕婦女
經痛不調白多經少宮位不正久難受孕經帶花柳小兒急驚嘔吐洩瀉產科胎前產後疾病
診症時間上午八時至下午五時止　外診接生隨請隨到　醫務所大德路口廿六東號

敬謝外科瘡科專家郭友誠大醫師使我臭狐從此不臭
弟兩腋發臭爲時甚久不爲人恥即爲人厭出汗時則惡臭薰騰交際上大感不便因恐爲人覺乃歷搜中外臭狐藥品水也散也塗擦殆遍類皆暫減片時虛擲多金無法或愈偶聞友言一德路石室前外科瘡科專家郭友誠大醫師擅用手術將腋下臭腺割除足令永不復發因往求治果於一星期乃告全愈至今一載絕無氣味發出溯思郭醫師手術敏捷施術時固已毫無痛苦施術後即可安步回家無碍工作確有獨到之處特頌揚之　郭醫師前赴歐外考察經已回粵照常親行診療：內消頸癧。瘡。癤。痔。漏。瘤。瘍蠱脹。疝症，砂淋、閉尿。補崩口。一般大小外科手術。皮膚暗瘡雜症　河南華路源隆陳千堅敬頌

眼耳鼻喉專家張廼棠醫師
△專門▽　眼科內瞳青光手術　喉門核手術　鼻下甲過長手術　中耳膿炎手術
時間每日及星期日上午八點至十二點止　醫務所十三行故衣街七號二樓　電話一〇三一七　衛生局驗証五四號

耳喉鼻專科醫師
麥嘯泉醫師去歲出國考察將醫務暫托劉醫師代理現已回國仍在十八甫西路舊址照常應診　(電話一四一二五四)

太平南路　許修五大醫師
△主治▽　外科割症　婦科白帶　神經衰弱　各期花柳　久難受孕　小腸氣痛　皮膚疥癩　小兒各科　留產　睪丸腫痛　留醫
本所主任許修五大醫師行世已二十年對於外科割症手術久已名著社會兒爲優待學生工人及各界起見凡到診所治療者一律贈送許醫師手著『診餘漫談』壹本是書原價壹元內容豐富青年男女閱後增廣識見不少到診者祈注意焉▲診症時間上午九時至五時　治療所西濠口新亞酒店對面　▲電話壹叁壹〇肆▼

肺病早期診斷治療專家
唐太平醫師　肺病診療所　結核研究所　啓事
本醫師向承父業專醫肺病已十八載爲求集思廣益採長棄短起見特往環球考察經歷歐美諸國(德英法美日與瑞士等)專門研究肺病診療方法及考察各國肺病院之成績曾在德國柏林醫科大學肺科教授埃士拿EISNER專研醫理又在英國布郎頓胸肺病院BROMPTON實習治肺手術均領證書歸國後增設結核研究所以應檢查細菌及動物試驗并備新式診療儀器照常應診此啓(診療所)下九甫(研究所)光雅里　時間)診症上午九時至一時X光照肺下午二時以後

歷任國立大學教授　德國醫學博士　黃慰民
全科醫師專門眼科
本醫所最近設備有優良之德國哈腦太陽燈及電療機各科治療機械方法及特效針射藥品均備統治各科病症醫藥各費手術割症一律從廉收費
門診每日上午八時至下午六時診金壹元
(醫務所)一德西路禁烟局隔鄰四六四號電話壹肆陸肆柒

◎◎太平南路新亞酒店隔鄰
法國醫學花柳專科　何棣華大醫師
專門診驗治療　花柳　淋　梅　毒　皮膚
設備梅毒華士文反應顯微鏡檢驗男女一切花柳白濁硬疳軟疳疔瘡骨痛橫痃芒菓血淋腎囊腫痛皮膚血毒癬疹等症之發生或單發併發新起舊患廢症證象複雜宜即檢驗清楚合併醫療免遺後患　診驗免費·各種針射由二元至五元　(衛生局核驗証四十(第三電話一五九六〇

何利田大醫師
☼花柳皮膚專科☼
專醫花柳
定購白濁白帶針藥確能根本剷除頑濁
無論新久頑固白濁膀胱子宮炎症睪丸腫大白濁一二十年老白濁均能快捷醫愈
現已遷惠福東路四十六號

敬送腎腦病古方◎◎並送靈藥醫圖　賜索不取分文
治遺精早洩健忘不孕衰弱失眠補腎腦添精血各界取方函索即寄上海虹口塘山路中國腎腦病院

德國柏林大學醫學博士　前任本市國立中山大學花柳皮膚主任教授
馮聲普　(十三甫馬路式七號)(電話壹六九壹三號)
▲門診壹圓　▲留醫式圓　各種注射由式圓至陸圓
一切物理化學血清生物檢驗治療均備
德國最新痲瘋檢驗法　(星期日照常)

大同醫院
院址西瓜園　電話一〇五〇〇
花園式私家醫院，房舍一律向東朝南，光線充足，空氣新鮮，設備完美，誠養病治療之絕好場所也！
院長譚大同

婢女將檯上的東西收拾去了，在老黃的懷中抱過他的嬰孩。老黃的老婆已經走進睡房中，這屋子裡邊的緊張的不安的空氣消散了一點。老黃彷佛已經忘掉先前的事了，說說東說說西的談着話。我的偪促消散了一點，我有點自由了，慰安的溫暖又有一點回到我的心中。爲了補縫剛才的情感．我討好似的說：

「喂，老黃，你的畫眞有點工夫」！我走到牆跟前看着一幅漢畫，細細的看，其實除了一些顏色之外，我看不見甚麼東西。「你的印彫了不少錢麼？」

老黃很得意的嚴重的睜大了眼睛望着我。「噢，畫與印很有關係的嗎！畫好印也一定要好的！我的印是漢印呀！」

「哦！」

「我的印是漢印呀！ 我給你看看吧！」

我跟着他進書房去，帶着得意的心情，我想他已經完全忘掉剛才的事了，剛才的情感不過是偶然發生的，無論如何他是用熱烈的友情對待我。老葉現在一個人在廳外，只我一個朋友給老黃注意呢。但是我還觸摸着剛才遺留下的他與我之間的一點刺激的腦膜。不過我必需克服它，我必需不要令自己拘束地卑微，我必需寬放地不理一切地行動。現在我的酒意在我的遏制的心情下發作了，我拿起了老黃的漢印看了看，我說：

「哦！這就是漢印麼？」

我將它蓋一蓋印泥，便猛力的毫不在意的打在一個簿子上。

馬上，老黃的臉紅得似豬肝色，他又大聲的罵起來：「丟那媽！你這樣大力的蓋，我的漢印不要蓋崩了麼……」

我只聽見「丟那媽」三個字，這似乎一下重擊落在我的腦殼上。他現在罵的是我了。先前對于我的惡劣感情仍然隱藏在他的心中，沒有消滅，他現罵的是我了。先前他強自遏制着的對于我的厭惡現在都乘機爆發了。我的臉又紅起來。我勉強掩藏我的羞恥，我勉強說：

「我的親戚也有一個漢印……」

但是我失敗了，他並不理會我說甚麼，他仍然飛騰着怒火，大聲罵着：

「丟那媽！你這樣大力的蓋，我的漢印不要崩麼！…丟那媽！…」

我覺得他的老婆在睡房裡快慰地竊笑。是的，她的丈夫現在替她洩憤的罵我了！我覺得老葉在外邊更鄙賤着我……我想決裂的跑出街外，但是我仍然給非常的羞恥與難堪包圍着，身子兩邊轉來轉去……。

暹羅的神話

易明

純粹寫述神底故事是神話，寫述半神或關於人底事情是傳說，這是神話與傳說的劃分線，神話是初民時代的人們所崇尚神底威權而演變成一種故事，每一個民族的原始社會裡，這是很自然產生的東西。暹羅的神話底起源當然沒有逃開這個例子。

暹羅的神話，約畧分爲1•紀述釋迦牟尼的故事；2•奧嘉王的故事；3•曼諾韓的故事；4•雷萬拿故事；5•三保大人故事等幾類。釋迦牟尼是佛教的始祖，佛教傳入暹羅，跟隨着神話便直接受了影響，而滲溶着許多印度神話的質素。佛教流傳於暹羅，迄今有二千四百餘年，而鐫刻在每一個泰伊種老撾種以及洛與（Look Jsing「即中暹混血種」）種底腦海的釋迦牟尼的印象，也和其他如曼諾韓，雷萬拿諸神的印象，直至於無窮，關於釋迦牟尼的神話，有許多種，如「釋迦牟尼下凡」，「殺走了地獄的魔鬼等。」

「釋迦牟尼下凡」是演述一段中古時代緬甸侵暹羅的故事的神話。這段神話，是帶着許多歷史的意味，和抵抗外力侵畧的民族精神的色彩底成份，與其說是神話，毋寧說是暹羅很光榮的一頁歷史。

這段神話是這樣：「有一天，釋迦牟尼開坐在寶蓮座上閉目養神，忽然指頭跳躍，接着心血來潮。他就曉得眞臘國受了敵人的侵擾，於是駕着雲頭，來到眞臘國境上面，看見敵人正準備廝殺。可是，眞臘國的男人們個個都開到別個地方去，沒有抵抗的力量了。他就化了一個中年的婦人，下到凡間說動京城裡的婦女們，教她們剪去了長髻，長髮，穿着了男人的裝束，拿起武器去和敵人混殺。結果，將敵人殺得落花流水，國家纔不致滅掉。」這個神話裏面，所指的敵人便是緬甸兵。這是暴露出公元一〇五年（當我國宋仁宗時代）緬甸王阿路拉他王（Anwutha）侵襲眞臘（即今之暹羅）殘酷的一頁歷史。那一次婦女浴血抗敵的壯舉，是維繫國家於不墜，而建築起婦女在社會上特殊的地位，並且，經過了那次的鬬爭，暹羅全國的婦女都自動的薙去了長髮，像男人們一樣的光着頭顱——這是紀念那場鬬爭勝利底標誌，

曼諾韓是暹羅人崇拜偶中的最狂烈的一位，與雷萬拿，奧嘉王同屬爲麻醉暹人靈魂的三尊君。奧嘉王生得一副猙獰兇狠的面孔，從藍靑紅的面容中流露出極可怕的神氣，他給予暹人以很多威嚴懾服的信仰，和雷萬拿神的溫和而雅靜的態度剛剛發生兩樣相對的感覺。這三位神偶在暹羅神話中，也佔很重要的地位。並且，暹羅的跳神所採用的劇本，也是由此種神話改編而成的。

三保大人在暹羅神話中，是佔極弱的一幅。雖然三保大人的廟，三保大人的井，現在還有遺存於暹羅，但信仰的深刻，與爪哇人，馬來人，相差奚止以道里計。但三保大人撒糞在榴蓮樹邊，故榴蓮的味臭色黃的一段神話，在暹羅依然是有同樣地流行，還有，暹羅人如果害起病來，延請過僧侶，拜禳過雷萬拿等尚沒痊愈的，是最後向三保大人廟去禱告，和喝三保大人井的泉水了，這大概是暹羅人在失望中而到最後關頭的一個信仰。

二月二十日脫稿于河南小港。

趙三哥死了

那埜

趙三哥死了。是林七爺叫區公所老爺送到縣裡用槍打死的。這是事實。

關於趙二哥的死，在來莊裡的人們都深深的感到惋惜，憐憫。他們一開下來，大家就圍攏起來談着趙二哥生前的事迹，在他們中間只有趙福說得最出色，他不但能够說出趙二哥的死因，就是連趙二哥吃飯的，走路的態度都能够一一說出來，活像在給趙二哥畫一張相似的。

「趙二哥被打死是因爲他懂得太多，什麼東西他都懂！」趙福翹起他的又大又短的姆指來，唾沫四下飛濺着，聲音沉重地說道：「他的確是懂得太多，就是林七爺也趕不上他，洋鬼子的他也懂！」

他重複地說着，不停地搖着那滿是疤痕的頭。

在來莊裡，趙二哥是一個最出色的人物，他當了五年兵，在什麼地方的工廠裡做了兩年工，什麼都懂得，無論你問什麼，他是立刻可以回答出來的。這樣，來莊裡的後生們都跟他合得來，一開口就說「我們趙二哥」，好像這樣是無上的光榮似的，趙二哥沒有家當，也沒有妻子，只是獨個兒生活着，——過着清苦的生活：日間幫人家做短工，夜間就回到城隍廟裡睡覺。

有一次，趙二哥做完了工，就到酒店裡喝酒，當時，趙福們都先到了，圍坐在一起瞎二話四的閒扯着，他們看見了趙三哥都站了起來，叫着。

「趙二哥，這邊來， 今晚是趙福做東道。」

「唔。」趙三哥就不客氣的在趙福的身邊坐下來。

趙三哥坐定後，酒還沒有喝，就從衣袋裡拿出今天所得的工錢來，一五一十地數着。這些銅板是用一小塊報紙包的。他拾起那塊報紙，專心一意地看着。

「趙二哥，有什麼新聞嗎？ 讀給我們聽聽」趙福第一個叫起來。

「世界第二次大戰要在一千九百三十六年爆發了，……」趙二哥輕聲在念着。

「一千九百三十六年！不要說我們看不見，就是子孫也不看見，管牠幹麼，還是喝酒吧！」坐在趙三哥對面的那個厭煩地說。

「一千九百三十六年就是明年，今年洋鬼子叫做一千九百三十五年哪！世界上有許多國家，如英國啦，美國啦，日本啦，他們都要打在一起。」

「洋鬼子的你也懂得，眞是了不得，」趙福更加驚愕而佩服起來。

自從這次之後，他們更加看重他。尤其是趙福每次說起趙三哥，他一定說「洋鬼子的他也懂」。但是他的死因並不是這點小事，而是秋收後的一天的晚上。這天他帮着廣祥爹扎麥子，廣祥爹將麥一籮一籮的挑到林七爺家裡，這使他十分不平，痛恨的。

晚上，他照例到酒店去，大口大口的喝着黃酒，喝得面孔發青，看他的樣子，大約是有幾分醉意了。

「你們都是傻瓜，自己耕種收穫的東西，偏要送到林七爺家裏去，自己沒有嘴巴，願意挨凍挨餓，傻瓜，大家都不要繳給他，看他活得成？…」

酒店的掌櫃聽見了他說出這些話，登時就慌張起來，抖手抖腳的把他扶到店外去，另外叫一個小伙計特別的送他回城隍廟，錢也不收他的，好像對他特別優待似的。

這些話第二天就傳到林七爺的耳朵裏，林七爺說些什麼，沒有人知道。

這樣他就走了厄運，趙福們不敢親近他，也沒有人家叫他做短工了。他忍不下去，只好到老主顧的家裏去探問，但是情形也有點異樣，一定走出一個男人來，現了十分厭惡的相貌，像回復乞丐一般的搖手道，

「沒有沒有！你出去！」

他覺得很奇怪，難過，而又非常担憂。他是做工才有飯吃的呀，這樣下去不是要餓死嗎？

夜，沈寂的夜深深的深下去了。趙三哥躺在城隍廟裏想着生計問題。他知道在來莊他已經沒有立足的餘地，於是打算搬到城裏去。整個的來莊都沉落在黑暗的無底洞裡，在村莊的東端突然傳來狗的兇惡的吠叫。

不多久，在門外響有一片沙沙的脚步聲，和一陣急促的敲門聲。他有點疑慮，可是沒有預感到禍難的來臨。他出來開門，幾個蠻兇毒的警察就站在他的面前。這時，他意識到有點那個，面孔變成死灰的慘白，他當過兵，三更半夜的這一套把戲他是知道的。

「你是趙三嗎？」一個警察問道。

「什麼事？」

站在旁邊的幾個警察，不管三七二十一的衝上去把他擒住，從腰間拿出蔴繩來，反絞的把他縛起來，不由他辯駁就拖了去。在夜裡，什麼地方都是黑漆漆的一團，不能辨別出是在什麼地方，不過他曉得事體是不十分好的。幾個警察拖着他，不知走了多少路，最後把他推到一間小室裡，又臭又黑的。

第二天他醒過來，睜開眼睛瞧瞧，才知道這裡是區公所。在區公所裡沒有人審問他，下午就用一輛汽車把他送到縣裡去。

將死的時候，他還不知道犯了什麼罪！

以後，在來莊的人們！都說他的死因是因爲懂得多，連洋鬼子的也懂得。這是一般人依從趙福的斷定而斷定的。但是在趙三哥死後，林七爺有說過這樣的一段話——

趙三是一個雙料的壞蛋，壞蛋是要打死的。趙三是很歡喜看女人的，你們知道，歡喜看女人的人，他一定想強姦女人。有一次我在河岸上散步，他也慢慢地在河岸邊走着，當時老五的媳婦正在河岸邊淘米，他就眼不轉睛地死釘着，好像要一口把老五的媳婦吞下去似的。（林七爺得意揚揚地撚着他那二撇貓鬍子。）這種人一定不是好人，應該打死的，活該！」

恭聽的人們，都沒有出聲。幾個老頭兒還微笑地點着頭好像是在稱贊林七爺的見識高人一等似的。

這是另一種看法。

趙三哥死了。是林七爺叫區公所老爺送到縣裡用槍打死的。這是事實。

仁愛月刊

第一卷第七八期合刊

民國二十四年十二月號

目錄

特載

荀子哲學及其方法論（下）……陳丹培

孟子的教育思想……翁琴崖

老子哲學……馮伯璜

論物質文化與精神文化……陳西池

杜威倫理學的實用主義……宗釗

倫理學之方法……黃恭譯

克理圖……關紓譯

論救濟事業與安定社會……張翼詒

召集各藥材行代表談話會致詞……詹慕禪

粵省辦理痲瘋病救濟事業之經過……編者

堂務紀要

（一）出版定期壁報

（二）徵求棉衣棉被

（三）賑濟茂名風災

（四）董事會議

（五）救濟黃揭災民

（六）招投工程

（七）設立保姆班

（八）新藥房開始配藥

（九）贈醫施藥概況

（十）財政收支概況

（十一）育嬰概況

雜俎

八德選粹（紀二十四康）……作人

重印體龕軒語錄序……詹慕禪

阿斗子（小說）……綠波

附錄

本堂第六次董事會議紀錄

本堂各縣市分堂及辦事處籌備章程

本堂各縣市分堂章程

本堂各縣市分堂附屬辦事處章程

本堂暨各縣市分堂及辦事處選舉細則

定價：零售每冊小洋二角　半年六冊一元二角　全年十二冊二元四角

郵費：國外每期二角　國內每期二分　港澳每期一角

社址：廣州廣東仁愛善堂內

總代售處：廣州民智書局

代售：各埠各大書局

本期零售二角五分

民國二十四年十二月出版

李總司令近演講集

李總司令是中國國民革命倡導者之一。最近幾年來，爲了要繼續其未完成的國民革命大業，更發揮他的苦幹硬幹堅強卓越的精神，領導廣西黨政軍同志及全體民衆，努力於「建設廣西復興中國」的偉大務任，造成中國新生的一片曙光。因此，他的讜言偉論，久已爲多數人士所注意。本書輯錄他的最近言論，自民國廿年至廿四年七月止，凡卅九篇，其中的「從策動北伐至武漢國共衝突之廻顧」一文，可說是國民革命史中最重要的一頁，有許多爲世人所未知道的事實，尤富于歷史的價值。末附「廣西建設綱領」全書共三百餘面，洋裝一冊，減收毫洋二角。

白副總司令近演講集

自民國十九年以來，廣西黨政軍負責人員，積極倡導全省民衆，致力建設事業。至今成效卓著。其中民團，軍訓，徵兵，國民基礎教育等政策，均爲廣西所特創，不祇爲該省五年來之建設要圖，亦爲民族復興運動中之重要事業。關于民團，軍訓，徵兵等各種政策發展之經過，及其整個的深厚的意義，在白副總司令近年來之演講中，迭經有詳盡的闡明，本書輯錄其自民國十九年至廿四年四月止之演講稿，凡四十一篇，足資研究新廣西建設者之參考。全書共二百六十餘面，減收毫洋弍角。

北新書局總代售　廣州財政廳前

共和書局大贈券

購書滿洋一元　贈送書券四角
購書滿洋五角　贈送書券二角
多購以此類推

雜誌　畫報　九折

辛墾書店成立六週紀念　全部圖書一律六折

空前未有　便宜購者　務請注意

共和書局　永漢北路　電話一二六五一

惠愛東路

環球書局

春季特別大廉價

全國影印西書搜羅萬全
爲減輕讀者負担起見照本出售
新書一萬餘種分類陳列
免顧客東奔西走之勞价廉書多

期限短促　購者請速

機會難逢　幸勿錯失

全部圖書　均有特價標明

欢迎参观

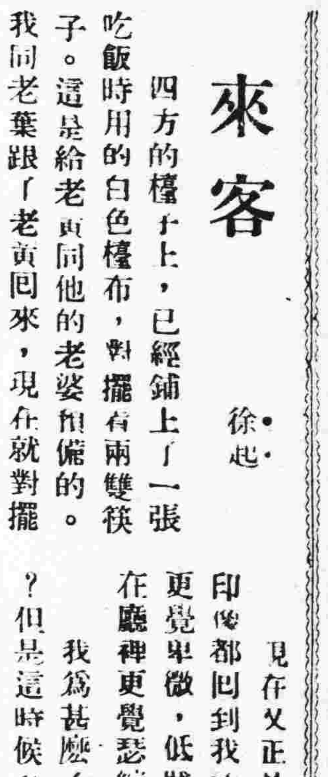

第五三九期

本刊徵稿簡約

本刊徵稿範圍，以文藝爲主。凡小說，戲劇，詩歌，童話，神話，民間故事及歌謠，隨筆，讀書雜記，文藝理論，文藝作品或電影的批評或介紹，均所歡迎。

文體以白話爲主。暫不收譯稿。

來稿發表後，酌致薄酬，每篇自壹元至十元。

攝影，漫畫，木刻畫，亦所歡迎。發表後，每幅概酬發表費一元。

來稿發表後，其著作權仍爲作者保留。

稿末望寫明投稿者姓名，住址，以便通訊，並加蓋私章，以備發奉稿費時核對：缺者認爲却酬。

來稿發表與否，概不退還，望勿附寄郵票！

編者對於來稿有增删權，其不願增删者，望於投稿時聲明。

來客

徐起

四方的檯子上，已經鋪上了一張吃飯時用的白色檯布，對擺着兩雙筷子。這是給老黃同他的老婆預備的。我同老葉跟了老黃回來，現在就對擺多兩雙。空的飯碗也已經拿了出來，放在四方檯子斜對着的一張茶儿上。

老黃同老葉走進客廳後邊的書房裡。我聽見他們熱烈的談着他們很熟識但是我完全生疏的他們的朋友；剩下我自己一個人坐在廳裏的椅子上，我很無聊，這樣的孤清，在客廳裡的環境是孤清；他們這樣熱烈地談着他們的朋友，但是與我完全沒有關係，他們的氛圍似乎摒絕我於千里之外；這也是孤清的。我十分無聊！沒有人理會我！我在這些朋友間的地位這樣的渺小，卑微！於是我故作安閑，不乎似的！怕人家看出我的可憐！我傲岸地斜靠在椅背上，慢慢拔着下巴上初苗的鬍鬚。但是我心內的不好意思的難過彷彿還不能夠掩藏似的。我看看檯子上的白布：有幾塊醬油的汚漬：又看看筷子：四雙；再數數飯碗：也有四隻。够了，沒有缺少我的一份！

我認識老黃，已經將近兩年，但是我與他之間彷彿還有些難以打通的地方。我覺得他對待我的態度，並沒有像對待老葉們那樣熱烈，沒有拘束。自然我與他認識的時日不如老葉們認識他那樣久，但是也不應該如此了！還有，他是個性燥的人，時常對我有些無禮的舉動——這彷彿他的朋友中只我一個人不幸地得到的。但是最使人怕的還是他的老婆的態度，她的丈夫的朋友中我是特別的一個受她歧視。不曉得是甚麼原故，爲了我年青還是爲了我沒有學識？總之，自從我認識她的丈夫起，她就這樣的鄙視我了，彷彿看也不要看我一眼，時常垂下頭對我不瞅不睬。我記得有好幾次，我獨自一個人來到，老黃見了我站在鐵閘外，他就揮着手叫開門，但是那女人粗重地回答：「你自己去開囉」！叫我臉紅地呆站在鐵閘外等他們的女僕打廚房出來開。

這些態度也彷彿無解釋地深深傳染到她的內心，她也似乎不當我是她的主人的朋友。每逢是他們吃飯的時候來到，她並不多拿一隻碗出來，叫我毫無意思地呆坐在一旁看着他們自己吃，看着老黃的老婆垂下頭看也不看我一眼的態度……因此我每當來到，尤其是在吃飯的時候，我就感覺一種困逼，不安，並且稍有恐懼，不自由……

現在又正是吃飯的時候呢，一切印像都回到我的眼前。我更覺孤清，更覺卑微，低賤，可恥……我獨自坐在廳裡更覺瑟縮的怕人看見。

我爲甚麼不走，偏要坐在這裡呢？但是這時候又走開彷彿有些……老黃將要鄙惡的詫異。這些友情又束縛着我。於是我又看着白色的檯布，筷子，又把眼光移到飯碗上：一叠四隻的站着。這些飯碗有一種特異的意味拉牢我的眼光，這種意味好像不安的刺激。我細細的看着飯碗一隻陷在一隻的凸出的沿邊。忽然又使我記起一個婦人對我說的話：「忽然碰到人家吃飯，人家的媽子恨死你了。」因爲不够飯吃要她再燒。但是做着燒飯的工作是很厭煩的，于是寧願自己少吃一兩碗。我彷彿看見那媽子現正神色恨恨的在廚房裡咒詛。而且老黃的老婆，或者也正在幫着那媽子不平地將我鄙恨。

連這屋子裡的空氣彷彿更加厭惡我，我更覺無助地卑微，可恥，怯弱……我的不安越發增加起來，孤清，在人類之外……

「我爲甚麼偏要坐在這裡不走呢？」我又想。一邊責備着自己怯弱。

我漸漸自己也鄙屑起自己了。這眞是可恥，偏要卑鄙地跟人討好，強要聯繫着人家的友情……

但是那媽子打冷巷走出來了，捧着一個托盤，上面的菜與飯飛昇着一絲一絲的白烟。

老黃同老葉，一邊談話一邊踏出書房的門口，去出客廳來。我立刻感到有了伴侶，看看老黃心不在焉的一邊說着話，一邊伸手去鏡檯上拿酒杯，我看着他拿了三隻，于是我更感到溫暖的慰安。我想着他就要留意到他的客人了。我靜靜的等着他喊我到飯檯前坐下。

「喂，來飲酒吧！」他看着我畧一下嘴唇。

「哦，好，」我做出歡欣的樣子走到飯檯去，一邊想着：他惟一歡喜我的，就是我能陪他喝酒。我說下去：「我近來酒量大進啊！」

「那麼飲吧」。

他的老婆打睡房走出來了，坐在我的身旁，兩隻手掌相壓的搓着，看看這樣菜又看看那樣菜，然後把一碗豬肉湯拉近她的身旁，（怕我喝似的），拿起筷子。

我一邊喝酒，一邊偏促的坐着，竭力做出紳士的態度，恐怕那女人嫌我吃得饞。但是越鄭重，我越失措，忽然酒打嘴角漏下來了，忽然筷子夾着的菜又跌下來。於是我的舉動更侷促不安。

老黃本來有兩個媽子，現在都不知去了甚麼地方，只得一個婢女同一個奶媽，她忙得很厲害，跑進廚房，又跑進廳來，那婢女抱着老黃的幼女，在冷巷口站着。

老黃的酒杯空了，我的也空了，於是他拿起酒瓶給我斟酒，一邊說：

「前兩天我叫老葉將我的媽子大罵一頓啊，呵呵，呵！……」他笑了幾聲，說下去：「罵得她們跑光了！」

「哦！」我望望老葉，他只顧喝酒。「怪不得現在都不見了！」

「呵，呵，呵！大罵她們一頓！我自己怕生氣，叫老葉代我罵她們！」

老葉很驕傲自己得了朋友的權威的信托似的，不在意的看着菜碟說：「那些人，不罵不成的！」

「喂！飲吧！」老黃舉起酒杯向我，又向向老葉。

老黃喝了一杯酒，態度更豪放了。我也有些酒意，雖然臉上並不紅。我彷彿也要不理一切，但見老黃的老婆在身邊，我無論如何感覺不自由地束縛着。

「喂，再來吧！」老黃拿酒瓶對着老葉。

「不喝了，我吃飯！」老葉說。

那奶媽正在忽忽的打冷巷走出來，于是拿起一隻碗，忽忽的裝飯給他。

「喂，你呢？」老黃又把酒瓶對着我。

「我也够了！」我說，我舉起酒杯喝最後的口酒。然後拿起筷子夾菜，等奶媽裝飯給我。

但是那奶媽不理我了，忽忽的走到冷巷口向那婢女接過老黃的幼女。老黃的臉孔馬上紅了，似乎「禮貌」兩個字忽然衝動起來，他望着奶媽的背後大聲喝：

「丟那媽，裝飯給人家啦！……」

我彷徨着，臉上同老黃的一樣的紅，態度失措的勉強說：

「不用，不用，我自己吧！」

那奶媽的臉孔更十分的紅，用力的回轉身來去拿飯碗，一邊粗重大聲的說：

「他自己不會裝麼？」

于是把一碗飯用力地摔在我的跟前，跑到冷巷去向那婢女接過老黃的嬰孩。

「丟那媽，你做媽子這樣的麼？你不應該裝飯給人客麼？」

「誰叫他不出聲？他不會出聲麼？他是皇帝麼？……」

「丟那媽，你做媽子這樣的嗎？」

他站起身來自己去抱他的嬰孩，

「丟那媽！你滾吧，你滾吧！……」

「走不是走，丟那媽，他是皇帝麼？他裝飯不會出聲叫人麼？……走不是走……」

她將嬰孩摔了過去給老黃，一邊罵着，一邊氣忿的跑去檢包袱。老黃一邊罵着，一邊抱着嬰孩走回檯子前來坐下。

我的臉孔紅到了耳朵，困逼，不安，垂下頭老是划飯，我感覺老黃的老婆一定將這事認爲我的錯處了，我偷偷的看看她的臉孔，我見她的臉孔也有些紅色，彷彿在氣忿，但是有些甚麼堂皇的念頭使她強自遏制着，于是她的臉上有一種不自然的蓄怒的神色。她的眼睛看着自己的筷子夾菜，對老黃說：

「不曉得罵她做甚麼呢！她走了阿B又沒有人。……」

老黃仍然細聲的咕嚕着：「丟那媽，做媽子這樣的麼：豈有此理：」

在老黃的身上我感覺一種安慰，然而他一定心中在暗暗後悔，他的老婆的不滿意是一個無上的權威，在他以爲是這樣。但是他並不會後悔自己，却也如他的老婆一樣將罪咎移到我的身上，一千種刺戟的爲難的感覺圍集着我。我希望來一個人說兩句同情我的話，我又偷偷的看一看身旁的老葉。但是他冷然的，絕不理會我地只顧吃飯。

我如此的忙亂，困逼，失措，以至我的一切舉動似乎都不聽我指揮；于是忽然我的飯碗打手裡滑了下來，倒在檯子上，倒出一檯布的白飯。

老黃的老婆彷彿更厭惡我，而老葉也彷彿更鄙視着我。空氣沉默着，竟沒有人說一句幫忙我的話！我非常羞恥的，用筷子將檯子上的飯遂點遂點夾回進飯碗。

老黃抬高了腦袋看一看我跟前的飯，于是譏刺的「呵呵」笑了兩聲，說：「爲甚麼這樣不小心啊，老麥！……」

我的臉孔緊綳着，說不出聲音：「是……是……的……」

老葉吃完了飯，走開去坐在茶儿旁邊。老黃的老婆也已經吃完了飯，坐在老葉對面抽水烟筒。我十分難過地將臉孔埋在碗裡將一碗飯吃完，於是也故作並沒有甚麼事情發生過似的，掩藏着我的羞恥走到茶儿旁邊坐下。

本期目錄

來客……………徐起
暹羅的神話……………易明
趙二哥死了……………那楚

天龍

廣州本版
北新書局一週紀念大廉價一個月
三月一日起 三月底止
圖書全部半價
＝例外＝ 中小教本 預定什誌 活葉文選
外版
1. 下列十大書局全部出版物一律半價
2. 其他經售外版書百餘家折扣一律減低自二折起至九折止
3. 代定全國雜誌約期不誤郵寄迅速
同時舉行
十大書局聯合半價大傾銷
現代書局 天馬書局 大光書局 九洲書局 南華書局 亞細亞書局 新中國書局 中學生書局 太平洋書局 三民公司
預定雜誌優待辦法
青年界月刊 每月一號出版 預定全年大洋一元六角五分
贈送 1. 中國文藝年鑑一部値洋一元五角 2. 憑定單號碼有得獎學金三百元之希望或改送新知識字典亦可
小學生半月刊 每月一號十六號出版 預定全年大洋一元三角二分
贈送 1. 三兒苦學記一册値洋六角 2. 小學生模範字典一册値洋五角
（樣本目錄函索卽寄）
同行批發不在此例 匯兌不便郵票十足通用 廉價書籍寄費加一 如能光顧無任歡迎
財政廳前 北新書局 電話一一〇三五

最新童子軍課本出版
廣州兒童書店發行 維新北路中央公園前十五號（請認明本店地址方不致誤）
童子軍專家張忠仁，劉澡，譚劍波，葉蓁源，瞿越，梁偉，陸震亢，吳宗穆，姚璧城，魏建明，馬洪昇，黎湖舒諸先生合編
童子軍初級訓練 中級訓練
男童子軍用書——女童子軍用書
每本定價小洋三角（寄費二分）
每本定價小洋四角（寄費二分半）

廣益書局 永漢北路
春季開學 非常大廉價
萬種新書 分類陳列 歡迎參觀
廉售
標點書：一折八扣
論說書：五折
尺牘書：五折
圖畫書：六折
參考書：五折
兒童書：四折
詩文集：六折
另闢兒童讀物園
文藝小說特價優

八屆市校運動會

擬本年十月初旬舉行 市校水運會合併辦理

廣州市體育委員會為準備本年各項進行工作計劃、經該會幹事部擬定具體計劃、提出卅三次委員會議、決定由常務委員審查後、交下次會議決定、故擬辦理之小足球等比賽、祇得延期實現、至第八次市校運動會、第三次市校水上運動會項目、則以全國運動會項目為標準、送由常務委員審核決定、擬十月初旬舉行、同時并將水上運動會合併辦理、因過去市校運會俱在冬末舉行、天氣酷冷、不適於市小運動員也、又查該會去年因球場為省教育會收回、停止各種進行已久、該會特呈請教局、呈轉市政府、發出中央公園內東北角餘地為建築球場之用、以利會務云、

市當局 提倡壘球運動

籌設壘球策進會 舉行全市壘球賽

本市當局近對市民體育已積極提倡、惟各界見所注重者、係足球籃球排球等項、惟於壘球則少有練習、為提倡起見 昨特擬就普遍壘球運動之提議、呈請市府辦理、並請籌設本市壘球策進委員會、定期舉行全市壘球比賽、市府據請後、現已飭令市教育局及市體育會籌辦云、

軍校運動會 軍事比賽規則

共有着裝賽等五項

軍校第一次運動會五日舉行、消息迭見報載、查該會此次運動會除田徑賽球類成績之檢閱外、并有軍事比賽項目五種、以適應軍人生活之需要、計項目分列五項、(一)着裝賽跑、(二)武裝爬山、(三)射擊、(四)擲手溜彈、(五)武裝障碍跑、該項規則業已訂定、茲錄如次、

軍事賽規則 第一章、總則、第一條、軍事賽分別五項 1·着裝賽跑、2·武裝爬山、3·射擊、4·擲手溜彈、5·武裝障碍跑、第二條、軍事比賽之每項、均設裁判員一人、執行裁判職務、其餘終點裁判員檢查員記錄員及助理等職員、得視各項比賽之需要酌設之、第三條、軍事競賽之各選手、以參加本會之正式學員生兵教職員等為限、第四條、軍事選手由各單位限選二名出席、第五條、官長參加限二項、1·射擊、2·擲手溜彈、學員生兵不限項目、第六條、各選手對評判員之評判、應確實遵守、如有異議、僅許報告各該領隊於評判後一小時內提出抗議、不得自行任意發言、第七條、各項比賽各取六名、如成績相同、得再舉行複賽以決定之、第八條 各項錄取者之計分法如左、第一名七分、第二名五分、第三名四分、第四名三分、第五名二分、第六名一分、第九條、軍事賽以擲手溜彈、射擊、武裝爬山、武裝障碍跑、着裝賽跑五項、得分最多之團體為第一名、若遇二個以上團體得相等時、則以射擊名次而判決、第十條、軍事賽分數得列入總錦標計算、第二章、競賽規則、其一、擲手溜彈、第十一條、手溜彈規定本省兵器廠造俄式手溜彈、第十二條、擲手溜彈、分擲遠及擲準兩種之平均分數最多者為第一名、餘類推、取錄名額限六名、第十三條、擲遠限擲三次、以最遠之一次為標準、但最遠不及二十五公尺者、其分數為零、如在廿五尺以上、每英呎計一分、以一百分為全分、第十四條、擲準以圓圈為目標、每人限擲三次、其圈心距離起擲線為三十呎、圓圈之半徑為十尺圈、第一圈半徑二尺、第二圈半徑四尺、第三圈半徑六尺、第四圈半徑八尺、第五圈之半徑為十尺、擲中第一圈得分一百分、擲中第二圈八十分、擲中第三圈六十分、擲中第四圈四十分、擲中第五圈二十分、合計三次、分數最多者為第一名、若遇分數相等時、則以擲準之彈數多為第一名、其二、着裝賽跑、第十五條、着裝賽跑、「與賽員」每人所用之裝具分為九項、依一定次序在跑路上賽跑、(一)草鞋布襪、(二)腳綁、(三)水壺、(四)皮帶、(五)雙條子彈帶、(六)背囊、(附軍毯雨衣)(七)軍帽、(八)防毒面具、(九)槍、第十六條、着裝賽跑全程為一百九十公尺、自起點至裝具第一頁、(鞋襪)距離五十公尺、自裝具第一項至第九項(槍)距離為八十公尺、自第九項至終點線為六十公尺、第十七條、與賽員由起點出發跑五十公尺至裝具之第一項、順序穿着或佩戴完畢、再跑至終點、到達終點後、則由終點裁判員記錄、其到達先後再由裁判檢查其服裝、第十八條、各項裝具之穿着或佩帶以完全無缺、及齊整確實、并位置無誤者為滿分、除鞋襪腳綁上衣皮帶附刺刀、子彈帶軍帽背囊其穿着佩帶均有一定之位置、無庸規定、其餘各裝具水壺、應掛左肩、乾糧袋應掛右肩、第十九條、着裝賽跑、以一百分為滿分、內着裝占六十分、競走占四十分、着裝一項不整者、或位置不合者、扣六分、有一項缺滿者、則其全部着裝賽跑之數為零、以首先到達終點得分四十分、次至者得分三十八分、又次到者三十六分、其餘類推、得分最多者為第一名、若遇分類稍等時、則以先到終點者為第一名、(未完)

德國經營 世運會會場

大會後將開放公用 志在提倡民衆體育

(柏林訊)世界有名首都柏林之西郊、地勢高亢、林木青葱、芳草如茵、松杉挺秀、風景絕佳、一九二六年之世界運動場、即在其間、場原名國家競技運動場、世界運會之田徑場即居其中央、會場之地位、當以此為最適當、自城市中心之來場者、取道菩提卜街、經李郎登堡門、動物園與夏羅登堡、終點希特勒場、世界運動會村、即建于此、由希阿路前進、有道(現名跑道街後將改為競道街)分歧、橫斷市火車軌道、直至田徑場看台之南、凡各國之代表新聞記者將咸集于此、取道里堡路(此後改名運動場路)渡漢堡線之鐵橋、直接達田徑場之東門、主要之汽車、將取此道、故東門之外、有廣大之停車處、同時希阿路須有公共汽車、作交通之工作、柏林城中之通場火車、主要為市火車、車站上有五月台、車從動物園區來者、不過一刻中、可謂迅速之至、此外尚有地下車、由墨堡街透出地面、運動場有月台二、德國國家運動場內包有各種運動地、但行政系統上屬一單位、事權統一、各種運動場有均等訓練之機會、德國國立運動場、面積共一百十五德畝二、(合一百十五萬二千方公尺)、基地偉大、在德可稱巨擘、四周為跑馬道、以後將實行開放、其中為運動場、合成一局、新式之運動園於以成立、由往運動場佔全局之中央而稍東偏、坐位可容十萬人、半為低座、在下方、半為高座、在上部、與西集會場在焉、可容式十五萬人、附有屋面之牆、高可二十公尺、其北建有游泳池、長五十公尺、池之兩邊、建半屋面、看台可容一萬人、池北有巨大之游泳塘、供非正式游泳練習者之用、其西南有騎馬比賽場、其東有機器腳踏車道、一週為三百三十三公尺二、四週有屋面看台、可容一萬五千八、再北建有網球決賽場、可容一萬八、此外尚有網球場十、室內網球場一、在以上兩種比賽與游泳塘之間、在全局之西北角有露天舞台、可容兩萬人、依表演音樂之用、德國競技運動場東端之建築、為體育建築與設備全部之中心、永佔體育事業中重要之地位、此外德國國立運動場之足記者、尚有兩端、其一即此場之各種建築、均足表示國際間之偉大理想、正與世界運動會之理想影响一國之體育生活同、其二、此場名義上雖為世界運動會、而建築實則為德國提倡民衆體育而建落成之後、將公請柏林全部民衆、不論網球場、游泳場、皆可公用云、

德國足球隊 赴英失利後

決意養精蓄銳 在世運會凋旋

德國足球國家教練員諾爾次、赴英國賽球、得到豐富之印象、記者往訪、據談如次、記者問、「你曾經打算到德國隊會得勝嗎、」

諾氏答「我們既到倫敦去、當然抱着有勝利可能的希望、但是我們很知道、「輸狄開普」是我們的勁敵、因為他們英國隊員按照組織法和永無間斷的工作、含有職業性、自然在實習上、技術上、比賽經驗上、都比我們純粹業餘隊員佔優勢、單個比較、一個業餘運動員、可以比一個職業運動員強、然而全隊比較、業餘隊便永遠不能勝過職業隊了、我們的隊員大半都是從各省體育協會選來的、體育協會和英國職業性的球藝、俱樂部完全不同、更加上氣候變動的困難、所以我們當時決定了、先抱定以守為攻的宗旨、」記者又問、「比賽的經過證明你這種戰畧是對的嗎、」

諾氏很率然的答道、「當然、我們并不是因為過去的經驗、凡是各國到英國賽球的、總是開場十五分鐘內輸了球、認為開場危險、先主保守、我們是要先容得工夫、看一看對方生手的路數如何、十五分鐘以後、我們已經改變了保守的陣勢、我可以說、我在比賽時間一半的時候、已經斷定了英國隊的實力強弱如何了、我們不只搖動了我們的保守陣線、而且完全改取攻勢、若說完全守、但求擋住英國隊的射門、我們自始就不主張如此、因為足球本是一種攻擊性的遊戲、比賽經過了一小時、已經看出英國隊的職業性運動員、組織上比我們業餘性運動員強、當我們球員因故退場或因為場地生疏疲困了以後、他們儘還有預備隊員 當最後半小時間、我們殘餘的德國隊員、總還盤旋在英國球門之前、後來英國隊問我們幾時再見、自然雙方都希望時常較量較量實力、作為觀摩、我們以指導員的資格很希望英國的職業隊員們、也到我們這裏來會面、戰略絕對與實力有關係、在德國的場地上、自然要另一個樣子了、這個定率將來世界運動會上也一般適用、在世運會裏是只准業餘運動員出場的、這次英德國際足球賽、是我們對於世運會足球賽的一個客觀標準、我們這次光榮的失敗而後、可以放心來預備我們的世運會比賽了、歷來世運會報名足球賽的、都沒這次那麼多、我們準備着利用本國場地熟習的優勢、對於任何隊都來一場精采的大戰、」

市小教聯會 辦太極拳研究班

今日下午七時開課 (以後逢星期一三五舉行)

市立各小學校教職員聯合會、現為提倡拳術、鍛鍊身體起見、近特在該會內、舉辦太極拳研究班、聘請太極拳名師數名担任教練、凡該會會員均得入班研究、非會員則署收堂費、現定本月二日起、每晚下午七時在市立十五小學校開始練習 嗣後則每逢星期一三五晚上七時至九時為練習時間、練習之時歡迎市民參觀

一幕丁友籃球賽

民大第二院隊獲勝 成績七十六比二八

民大第二學院丁友籃球隊、日昨為觀摩球藝起見、特約廣東中醫藥學校丁友球隊、會師於中醫學校球場、即球証召集雙方列陣畢、銀笛一聲、紀錄開始、中醫藥學校左鋒勞校首開紀錄、繼而民大三鋒、不甘落後、深入敵陣、連下數關、上半場民大以二十二比八佔先、休息後、易地再戰、中醫學校見上場失利、努力作戰、但民大兩衛極力抵禦、不得越雷池半步、完場時、民大卒以七十六比二十八獲勝、雙方陣勢如下、

(民大)

	得分	犯規
右鋒江海	三十四	○
中鋒隆永祥	二十二	○
左鋒李江龍	八	○
右衛劉頌忠	四	○
左衛劉學鏞	八	○
賀廣林	○	○
總分七十六		

(廣東中醫藥學校)

	得分	犯規
右鋒朱鎮	十	一
中鋒陶寶	六	○
左鋒勞校	二	○
右衛黃明	四	一
左衛勞洛	六	○
曾督		○
總分二十八		

民智書局

中上學校參考用書

文學概論	李幼泉 洪北平 合編	四角
新文藝評論	孫俍工編	一元
西洋文學史	任白濤譯	一元一角
國學研究法	洪北平編	七角
中國文學史大綱	陳冠同編	五角五分
文字學綱要	何仲英編	七角
作文法講義	陳望道編	五角
記敍文作法講義	孫俍工編	七角
民智歷代文選	汪馥泉編	一冊二元五角 二冊二元二角
民族文選	鎮江中學編	七角
元曲二百首	任中敏選	八角
放翁國難詩選	許文奇選註	五角五分
唐宋三大詩宗集	大厂居士編	一元四角
韋齋活頁詞選	易韋齋編	九角三分
北宋三家詞	易大厂編	八角五分
蘧廬詞	易大厂編	五角

上海雜誌公司廣州支店

書籍部擴充大廉價

▲二月十四日起至三月十五日止減售一折至九折▲

中國文學珍本叢書第廿五種 媚幽閣文娛出版 明鄭元勳著 阿英校點 普及本四角 特印本五角五分

永漢北路二三九號・電話一一七四五號

英文書 大廉價

照下列定價對折發售 (即日起至三月底止)

美國文學

古史鈎奇錄	一冊七角五分
三個金蘋果	一冊二角五分
點金術	一冊二角
金羊毛	一冊四角
小婦女	一冊一元三角
英漢對照泰西五十軼事	一冊九角五分
泰西五十軼事	一冊七角五分
英漢對照泰西三十軼事	一冊一元二角半
泰西三十軼事	一冊八角五分
愛儷斯異鄉記遊	一冊四角

英國文學

莎氏樂府本事	一冊一元二角
莎氏樂府本事選	一冊六角
近代英文短篇小說	一冊三元
聖誕述異	一冊八角五分
魯賓孫飄流記	一冊一元四角
魯賓孫飄流記	一冊五角
天路歷程	一冊七角
金銀島	一冊一元
海外軒渠錄	一冊八角五分
金河王	一冊三角

德國文學

少年維特之煩惱	一冊八角五分
茵夢湖	一冊四角
西線無戰事	一冊一元二角

法國文學

茶花女遺事	一冊一元五角
多德短篇小說選	一冊三角
莫泊桑短篇小說選	上冊八角五分 下冊七角五分

意國文學

愛的學校	一冊一元五角半
木偶歷險記	一冊九角五分

希臘文學

伊索寓言	一冊三角
伊索寓言續集	一冊二角五分

俄國文學

柴霍甫小說選	一冊五角五分
托爾斯泰短篇小說選	二冊各五角
呆伊凡故事	一冊二角五分

阿拉伯文學

英漢對照天方夜譚	一冊九角
威克斐牧師	一冊一元
阿利巴巴及四十大盜	一冊二角五分
水手辛德巴德	一冊三角

英文尺牘

英文尺牘ABC	一冊六角五分
活用英文尺牘	一冊八角

英文文選

近代大學英文選	一冊三元二角半
近代英美短篇集	一冊六角
近代英文小品文選	一冊九角五分
近代英文選	一冊一元五角
近代英文短篇論說	一冊一元五角

英文文法

英文文法ABC	上冊七角五分 下冊九角
英文文法實習冊	一冊八角
英文文法實習冊答案	一冊一角
英文單字用法ABC	一冊四角五分
英文動詞用法ABC	一冊七角五分
英文動詞淺解	一冊二角五分
英文介系詞用法ABC	一冊四角五分
英文成語用法ABC	一冊八角五分
英文散文ABC	一冊六角
英文修辭學ABC	一冊六角五分
英文造句法ABC	一冊六角五分
英文正誤ABC	一冊五角
英文標點法ABC	一冊三角五分
基本英語初階	一冊六角
英文歧字用法ABC	一冊八角

世界書局發行

世界書局

字典辭典 大廉價

●一律照下列定價 廉售對折●

▼中文字典

學生國語字典 注音符號 甲種六角 乙種四角 丙種二角

新式中華字典 詞性分解 精裝一元七角五分 平裝一元五角

作文辭典 文言白話兩部合璧 洋裝厚冊 定價一元五角

▼英文辭典

世界簡明英漢字典 進步社編 冊定價九角

世界英漢小字典 林漢達編 定價八角五分

世界漢英辭典 盛穀人編 一冊定價一元

世界英漢漢英兩用辭典 嚴恩椿編 定價 元五角半

▼英文

英文文法作文兩用辭典 詹文滸編 一冊定價二元

基本英語辭典 進步社編 一冊定價五角

▼日華

日華辭典 何若等編 一冊一元五角

漢譯日語辭典 李薦甫編 一冊二元五角

▼各科辭典

思想家大辭典 潘念之編 一冊定價三元

政治法律大辭典 高希聖編 定價二元五角

經濟科學大辭典 高希聖編 定價二元五角

中國法律大辭典 朱采真編 一冊定價三元

綜合英漢新辭典 ▲甲特價一元八角 乙特價一元二角

寸半本英漢字典 ▲每冊特價二角六分 一元廉售二本

大衆實用辭林 (半價預約) ●展期至三月底止同時出書●

特價自即日起至三月底止 目錄備索